大同報
夕刊
(十一月二日)
發行人 衣貫田　編輯人 富彭年　印刷人 賀澤民
發行所印刷所 新京東六馬路 大同報社
電話 編輯局二一四七四 營業局二一〇九六
振替口座(滿)新京一二〇　振替口座(日)奉天六三六
報費 一份五分 一個月壹元壹角 外埠郵費在外
廣告價 一行(五號字十二字)一次壹元

南京因滬被包圍呈狼狽
提出中立地帶案
日方與英美法艦隊三提督會見

［上海二日快電］全上海今也被皇軍完全包圍、滬寧間完全將被遮斷、南京政府極爲狼狽、對英、美、法國現地官憲提出設置南市、浦東中立地帶案云

【上海二日快電】日本帝國駐華大使館駐在武官原田少將、因英美法國側要望本日午前十時偕同岡崎領事、赴美國亞細亞艦隊旗艦奧加斯搭號、與美國聯毀爾、英國立特爾、法國羅比哥三提督會見、關於南京、浦東之各種國際問題、有交換意見之模樣云、

滬戰皇軍之大捷
世界戰史上罕觀
華陣地堅固比大戰爲幾倍

【上海一日電】經二個月半頑强抵抗之上海戰綫敵軍、今已因日軍大場鎭之突破、放棄廟行鎭、江灣鎭、閘北等軍略的要點而潰走矣、査上海戰綫日軍之大捷於世界戰史上大放光明可稱歷史的戰果焉、蓋上海戰綫比之歐洲大戰當時西部戰線陣地尤爲堅固、如將上海陣地戰與歐洲大戰西部陣地對照之則可知上海戰綫皇軍之果敢行動爲何如矣、

◇…試觀　陸軍當局於調查所得製成之兩戰線對比表、歐洲大戰西部陣地由瑞西國境以至北海戰線長亘七百二十公里、比之上海戰線之四十公里約相差殊巨、但於防禦兵力言之、前者德國方面僅九十二師每一師團正面所擔當者達七公里、而上海戰線之中國方面防禦兵力、在初戰時既動員三十師、每一師團正面擔當者、一、三公里而已、且逐次增加兵力、敵之正面擔當之地甚小、故可窺知敵防禦陣之如何堅固矣再以兩戰線之地形論之、上海戰線步兵與砲兵殊難協力動作、每隔五十米乃至三四百米每必有大小河濱縱橫交錯其間、比之歐洲西部戰線之大波狀地及綏徐之山地其難攻尤不可以道里計、再上海附近四處均有適於敵方防禦之小村落並可以列國租界爲護符、故攻方殊形不利、至於陣地寬度、歐洲戰西部陣地僅有七公里之譜、而上海陣地則幾達十公里且其間河濱縱橫、塹壕如網、更不易攻、又有

◇…攻擊　軍方面觀之、歐洲大戰時防者一人與攻者二乃至五爲比較、上海戰則對於兵數極多之華軍日本軍之兵數極少、故皇軍之攻擊正面線極度長比之歐洲大戰時攻擊軍之正面一師團平均二公里尤廣、在此防禦兵力尤大、地形困難、攻擊力劣勢之情形下、皇軍僅以二月餘之短期間突破此縱橫卅二公里之戰線、死傷敵兵廿一萬餘人實爲未曾有之驚異的戰果也徵之歐洲大戰時、西部陣地之攻略戰、兩軍均各犧牲二百萬之衆、費去三年之歲月攻擊軍猶未完成其突破工作之戰史的事實、則此次皇軍之大捷、爲偉大爲如何可以窺知一斑矣、

非人道！華軍之暴虐
民衆苦於不堪塗炭

【北京一日電】皇軍愈益振威、華軍益愈陷至對日反覆非人道的、反國際法的行爲對內暴政苛斂、軍隊秩序紊亂已達極點、據華北戰前線〇〇部隊長報告、顯示此項情形即如左、

一、使用達姆彈　十月廿一日在井陘華軍兵營、皇軍捕獲多數達姆彈同廿九日、在磁州鹵獲品中有該子彈一萬、

二、襲擊野戰病院　十月二日、同十九日午前二時華軍襲擊孟母村日本野戰病院、對日戰傷兵及衛生兵加以攻擊、

三、井水中投入毒藥　十月廿二日、喝井陘兵營內井戶水之軍馬一頭、當即死亡、兵因含嗽激烈嘔吐、八月廿五日、在良鄉據華軍投降兵告白『余受退却時、井水中須投入毒藥之命』等語、足證此種事實、

四、對婦女子之暴行及所持品之掠奪　在井陘附近部落、據調査殘留之妙齡婦女(姙娠中)及一老婆、判明華兵將婦女之手表及指輪等强奪、且宿泊中加以凌辱、對老婆母虐待酷使、

五、宣傳赤化思想　石家莊附近戰鬪後、華軍各處以日文撒布赤化思想宣傳單、十月十六日在廊庇附近、同廿二日在舊關附近發見之、又十月二日在舊關附近有女共產黨員死體三具、發現懷中有宣傳文書、

六、拉致婦女而强制便衣隊　在山西附近將婦女子强制的拉致而充以便衣隊、在井陘附近對皇軍兵士以手槍加以射擊之婦女爲多

七、濫用日本國旗　於井陘西方山地攻擊戰、華軍陣地高揭日章旗以假示宛如日本軍

八、虐待自國良民　在易縣、曲陽等華軍拉致該地資產家要求身金、各處同樣實例爲多、一般良民被掠奪物資爲軍役被酷使、反抗之者即被槍決、華北戰線中多有由華中南北上之南京軍及傍系軍因言語不通、特別此項傾向激烈、良民呈戰戰兢兢云

戰時大本營
本月中將設定

【東京一日電】玆爲從速達成支那事變之成果、以期無遺憾的收拾戰局起見、設置戰時大本營之議、隨戰局之發展、於政府部內漸形抬頭此事近衞首相會以陸海軍爲中心向各方面徵詢意向、玆以各方面對設置大本營之意見、均已一致、故已決定照日俄戰爭當時所公布之戰時大本營條例、在東京設大本營以實行名實相符之戰後體制、但在設置前、尚須斟酌上海方面之戰局、及布羅塞爾會議中各國之動向等、故正式設立當在十一月中旬、大本營之幕僚當以參謀總長、軍令部總長及兩次長、陸海軍大臣及總理大臣等組織而成云、

太原雜記　(四)

天主教　天主教務、爲意大利人主辦、教民約有一千五百餘人、總堂在大北門街、正太街大北門外各建分堂一所、敎務年有進展、設有明原中學校、高級小學、加辣女學、初級小學、施醫院、育嬰堂養老院、小修道院、又在城西夏莊村、建築修道院、規模宏大、爲耶穌神學之府、

耶穌教　耶穌教派別頗多、計有中華基督教會、浸禮會、友愛會、神召會、救世軍、天召會、安息日會、眞耶穌教會等、

民衆教育館　即前之山西公立圖書館、設備整潔、勳績礦物、書籍古玩、儲藏很多、以故逐日遊覽者、絡繹不絕、該館位於太原城東南部之狄梁公街、佔地一頃二十餘畝、館前有運動場、民衆樂園等、每日上午九時至下午四時止爲開放時間、館內景緻爲太原冠、由大門進入、一望無限之花草、石子道上、丁香廊頂、薔薇天日、爽淸宜人、西廊之下、懸有古今中外歷代帝王名人肖像以及中外各地名勝風景畫片、暨全國各紀念像片等甚多、院中葡萄架、養魚池松柏、丁香等樹、枝柯交錯(未完)

愈近逼太原
正太路進擊軍

【天津二日電】據軍司令部午前十時廿分發表、正太路追擊軍小林部隊、一日午後一時半占據側右站(陽泉西方四公里)、再將西方〇〇〇附近華軍攻擊中、

雷壽榮氏就任 京津治維秘書長

【天津卅一日電】京津治安維持會聯合會於卅日新任雷壽榮氏爲秘書長同氏爲日本陸士畢業、陸軍中將、明朗潤達之親日家云、

歸綏活氣橫溢
—稻村中佐視察談—

前往視察山西綏遠方面之關東軍新聞班長稻村中佐、已於一日、乘午後六時二十分着之亞細亞號列車歸京、談話如左、已將綏遠、歸化城大同等視察、綏遠市乃官吏之市歸化城乃商人居住之城、然各住戶均皆安然度日、商家亦照常營業、且住民無赴他處逃難者、因絕想不至此爲戰後之城市也、市中有省政府、德王公館公會堂等、此處果爲蒙古首都、確甚壯麗、歡喜異於常日、是處現已有日本人及朝鮮人設之飯館速也極矣、於歸途、曾至大同視察、城墻及房舍損壞者極多、且空家亦多此已將戰時之景況全部寫出矣云

加藤政務次官 視察上海各戰蹟

【上海一日電】加藤陸軍政務次官、一日午前九時、前往陸戰隊本部、訪問大河內司令官、述看望之辭後、經司令官之引導、至兵舍之屋頂、一面俯視戰蹟、一面聽司令官之說明、繼而往訪海軍武官室、更至閘北、視察北停車場、鐵路管理局及其他各戰跡、又赴兵站病院、探望傷兵云、

將士須共同斃敵
勿乘亂謀奪財物
蔣又下具文的嚴令

【天津一日電】敗戰華軍兵士之士氣今已完全喪失、紊亂紀律、恣行掠奪以圖肥私之事時有所聞、最近日本軍於戰鬪鹵獲品中發見蔣介石所發之頗有興味之訓令如左　中華民國現値非常之秋、應集所有力量、共圖禦敵之策、萬不可見利忘義、以自取滅亡、今將兵爲謀財物乘亂騷擾、不僅違反保國安民之主旨、且於戰爭前途影響殊巨、爾今將兵所有金額玆與佐官百十元尉官五〇元、下士官兵十元苟發見有超過此額者即當處以槍決、又發見使捏造事實以圖惡化對日輿論之訓令如下　爾今軍隊中務使便衣軍人混入其間、如有死傷之時俾可謂爲日本軍殺戮民衆以資宣傳

廣福激戰 華兩旅長陣亡

【上海二日電】今次廣福、陳家行役華方損害甚大據中央通信社消息華方秦霖、龐漢禎兩旅長及譚鼎新團長均已戰死云

廣九粵漢路新設 防空避難處

【香港二日電】日本海軍飛行隊〇機、一日曾飛越虎門上空、轟炸敵之要地而恐懼空襲之廣九粵漢兩鐵路當局乃決於鐵路之傍設置混凝土之地下避難所、決於廣九路設六處、粵漢路設卅處云、

皇軍確保蘇州河南岸
一氣渡河 工兵敢死架橋下

【蘇洲河畔卅一日電】三十一日於日軍開始猛攻後、敵軍即發射野砲之煙幕彈、因而是彈、有於〇〇本部附近炸裂者、然更頻射迫擊砲、及機關槍彈等、但日軍有於工兵決死之架橋中、將蘇州河渡過者、有乘鐵舟渡過蘇州河者、且均一氣突進至紡織工廠、說家之西方二粁牛之蘇州河堤防附近、砲聲隆隆、震撼江南之天地、〇〇部隊長、於勇敢之步兵渡過敵前之河後、回顧田尻、白金、遠藤各部隊長、快然面言曰『如以此猛勢進攻、當得大成功』更謂記者曰、『敵之煙幕彈蓋擬妨害我砲兵之觀測、然適逢東風、未能遂願、實我軍之幸也』云云、

滬戰海軍機活動
三日間實達八百五十架

【上海二日電】昨於敵前强硬渡過蘇州河之〇〇、〇〇部隊、今日拂曉、陸海航空隊掩護下、追擊敗走華軍、向林肯路以南擊退、將該地確保矣

【又電】海軍航空隊野中部隊〇〇機、今曉對南市、林肯路方面投下巨彈、加以猛烈轟炸、陸軍航空隊徹曉、對第一線加以猛炸云、

【上海二日電】一日於夜蘇州河決死渡河之〇〇、〇〇部隊於二日拂曉於陸海軍航空隊强力掩護下、由河岸陣地追擊敗走之敵、確保林肯路之線、

【東京一日電】海軍省副官談」一日午後六時發表　全華沿岸之中國船舶航行之遮斷、現在不分晝夜繼行監視中、除一部第三國所屬船外、由海上向中國輸送兵器軍需品、已完全被遮斷、日本海軍航空部隊連日每日以延機數約〇百架、除協助上海方面陸上作戰外、飛赴南京、南昌、漢口等處轟炸、空軍施設、並轟炸粵漢線、浙贛線、新寧線、廣九鐵道津浦線、隴海線、滬寧線等各要點、以阻碍其軍需輸送、復向上海戰線及其後方華軍據點加以爆擊、日本海軍機之數、由十月廿五日至廿七日止、僅三日間、延機達八百五十架、投下爆彈數二千五百廿六個、共重量達百六十湖噸、敵受損害甚大、在此期間內日方於十月廿日以降計損失五架、又在轉炸敵之航空根據地在過去十一日間炸毀敵機七架、擊墜二機計九架、日方無損傷云、

占據華陣
戰車隊以橫斷戰法

【眞茹一日電】日軍藤田戰車隊、爲掩護淺間部隊之前進、於一日午前十一時、置秋雨連綿道路泥濘於度外、即猛攻南翔正面五公里餘之要害竹園及無名部落、此均爲前面橫有河流之堅陣向前進攻、殊非易易、故藤田部隊長、一面攻擊在西方二百米達處築有壕壘之敵陣一面大膽以敵前橫斷之戰法、一舉突入目的陣地之背後、淺間部隊及堀內部隊等、見荒豬部隊似此奮勇力戰、遂實行敵前渡河、高舉喊聲、自東方突貫敵陣、對逃走之敵、與以殲滅之打擊後、午後六時已占該兩部落、此次戰車隊取敵前橫斷之戰法於上海戰中、誠爲最激烈之戰鬪云、

政府專賣特許品
招募各縣分店長廣告
啓者本社爲擴充營業起見今特於全滿洲國關東州等境內招募各市縣分店一處(即一家專賣)
一、營業科目　化學紙製滿洲國小學校專用文簿各種及其他一切必需品(另備有品名表詳載)
一、待遇　照本社之批發價目內再提給分店百分之十五提成
一、開辦費　由本社津貼開辦費每月十五元至二十元計兩個月爲限
一、特色　本事業專賣特許品事業何商家均能經營或作爲專業或副業均適當將來最大希望之高尚事業
有志於經營者須早速先指定某縣分店並附二分郵票二張詳細簡章即寄 特此週知
滿洲國關東州總發賣元
教育事業合資會社
本社新京市永長路福祿街一號

公認 日本電療高等學院
急告
有利新職業!!!
電療醫術、通信教授
電醫師養成！
一、短期卒業、營業資格獲得、通信教授自宅獨習二個月修了
一、高小卒業以上程度男女不拘、無試驗、隨時入學許可
一、志望諸君入學者、申込書塡、並講義錄等費十五圓五十錢也送附之
一、通信修了試驗答案合格後、由大阪本院授與卒業證書及開業資格證明書、(如索詳章請寄附郵票四分)
申込所 新京吉野三町丁目十六番

荒閉緊要聲明
啓者敝人在二道碼頭內創設明星洗染業因營業不展於九月十號請諸人將全盤舖墊出賣與明星和記主顧未取衣服請至吉林牛宅胡同五號索取登報日起限五星期內逾時不候一切衣服等情與明星和記無涉特此登報
任錦友啓

樺甸縣公署啓事
凡持有本縣境內土地執據未經換照者統限於康德四年十二月末日以前依左記書式塡報來縣以資審核而憑換照幸勿自悞
縣發執據持有者申告書式(縣 據)
一、據別　姓名
二、執據收執者住所
三、土地坐落　執據載土地總面積
四、領執據時升科面積　升科經費
五、升科前(原照)之土地面積　執據後給年月日
六、△地稅納否　△納稅面積
七、△現在執據持有者住所　△姓名
八、△執據持有者取者事由
注意△印者按申報人現狀塡註　其餘按執據記塡註

闞甸唐失照作廢聲明
啓者因遷居丟失蒿河縣石家屯荒字第六百八十五號地照壹張計地六百八十五晌領名大東公司起員王恩甲不論落在何國人手一槪作廢除請縣署另發新照外特此聲明

滿洲毛業股份有限公司緊要聲明
爲通知事玆定於本年十一月十五日在公司內召開臨時股東會改選董監討論營業進行並報告整理委員會經過情形除分函外合亟登報聲明即希各地股東查照爲荷特此通知
奉天小南門裡大街路西滿長電話四－三七〇五
滿洲毛業股份有限公司　謹啓

招聘外縣代理店
敬啓者本行自製雙獅球商標藥品十二種完全經官廳化驗及註冊准予銷售今擬招聘外縣代理店扣利優厚貴號如願代理者函索簡章即寄付郵票二分否函不寄
含藥 魚肝油 二元
麥精 精血素 五元
補腦 美興賓 一元
補陰 淸血精 一元五角
五淋白濁 敵淋片 一元八角
花柳梅毒 匹靈片 五角
面皰酒刺 艷容水 五角
偏正頭痛 頭痛片 五角
大便閉結 淸導片 五角
失眠症 安神片 六角
小兒諸病 保兒片 五角
雜病不經血調 女的福 一圓五角
總發行所奉天城內中街 普克德藥行

饗寒品上市
新到各種皮張　皮綿大氅　皮帽皮手套　衛生
絨衣　毛繩衣絨圍巾襯衫大衣呢珍珠羔坤衣
料　美麗坤大氅　各種子供服　花粧品等等
無不應有盡有備有高等技師承做各種新式服裝
惠顧諸君望駕臨參考則敝無任歡迎
福豐號貨店謹啓
新京驛吉野町四丁目十九番地
電話【3】三七四〇 六二四六　總號哈爾濱道裡新城大街

宴賓樓飯店啓事
敬啓者敝飯店自開幕以來頗蒙各界賞顧實深謝忱只因上下柜夥及廚師之不當曾一度臨時修業殊爲詞歉今將舊有柜夥一槪解僱今特聘新任經理從整旗鼓已聘到奉天着名廚師另調口味改變方針設有新式食堂包辦酒席宴會嘉賓尤所歡迎望新交舊雨倍常賜顧則敝無任歡迎之至
地址 新京財政部前永昌路
電話(2)一四二二番

國都飯店預告露布
夫首都輦轂之下士大夫雲集因之外賓商賈游子淑女往來熙攘同享樂土之幸福故佳肴旨酒爲一般之需要查新京飲饌店開設雖多求其完美者實鮮即著名之飯店亦不過有一二味烹調之適口若全席美備則渺乎其不可得惟有誇耀其設備輝煌而已本飯店鑑及此乃廣聘國內之名廚必使其烹調適口盛飾店有中之設備務求其華貴悅目開瓊筵以座花飛羽觴而醉月賓主盡歡方不負此勝境本店開設在新京市豐樂路明倫街地勢合中樓閣高爽術爲宴會之名區酬酢之良所也特備精美各式滿餐西餐預備迅速喘立辦伺應週到應對有禮現在一切設備已屆完竣新張在即特此露佈以廣週知此啓
新京市豐樂路明倫街
國都飯店謹啓
電話(二)五二二七番

失照聲明
啓者敝人買何富地二十晌未更名前於大同二年臘月間擬押欵將該地二一六五號原戶管拳到洮南縣馬文臣店寄存不愼丟失除呈請補發外特此聲明
坐落安廣縣九連山 東至宋把頭 南至劉漢卿 西至劉永發 北至劉漢卿
劉漢卿謹啓

滿日軍警慰問袋 市民踴躍輸將
軍警募委會極感赤誠

協和會首都本部、國防婦女會、市公署、大日本國防婦人會聯合主辦滿日軍警慰問袋募集委員會、自開辦以來、市民熱誠輸將、截至本月二日止慰問袋之募集已達一千三百九十四個、捐欵七百五十八圓六角之鉅額、蓋一般市民對時局有深切之認識、所以盡力捐助、尤以林最高法院長夫人十個、榮參議夫人十個、呂產業部大臣夫人四個、榮航空會社夫人十個、另有吉野町五丁目天益興主人朱氏特贈送木箱三十四個以便輸送慰問袋、該會當局對熱誠援助者頗爲感激云、

首都警察廳組巡廻班
指導家庭衛生
已募衛生婦即施行

首都警察廳衛生科、爲使市民普及保健衛生思想、組織巡廻家庭衛生指導班、近日即行實施考查、昨年度首都警察廳管內之比較出生、死亡兩數

一、出生、死亡者之增減比較

出生 男 八二六 女 七一九 計 一五四五

死亡 男 一二九〇 女 九二四 計 二二一四

增減六六九（死亡增加）

二、死亡者之病別

癆病 八五一

氣管支病 二四七

三、年齡別

自二十一歲至五十五歲—最大

自三十五歲至四十五歲—較最高

基於右列數字、死亡較出生爲多、衛生保健上、實有缺欠、乃組巡廻家庭衛生指導班以指導向上、組織要綱如次、

一、個人衛生之根幹、在家庭、尤在主婦、此故對主婦以衛生思想普及爲急務且思想普及、非移動則不建全、

二、家庭之傳染病預防、對寄生蟲預防指導、

三、姙產婦、乳幼兒之保育指導、

四、衛生設備之指導、

五、家庭清潔之指導、

六、食料榮食之指導、

七、疾病看護之指導、

八、衛生諸統計之調查、

九、食料飲料水之消毒方法之指導、

十、特殊家庭藥品之配布、

十一、必要主婦之家庭衛生諸講習會、並講演會之開催、

十二、特殊業態者之衛生指導、並定於對巡廻者悉使疾用婦人、一切無料以健全病預防之根本對策、並得正確統計、同時首都警察廳衛生科、募集巡廻衛生婦、

一、人員 日人二 滿人四

二、資格 有產婆、助產士、看護婦之資格者、又高等女學校、女子中學校卒業者、年齡自十九歲至三十歲

三、給與 日人 六十圓 滿人 三十圓

四、手續持參衛生科

一、履歷書

二、戶籍抄本又身分證明書

三、寫眞一枚

五、截止 十一月五日

安東產業振委會
都市計畫懇談

【安東】安東省公署、及滿鐵事務所總商會、商工會議所等聯合主辦之安東產業振興委員會、已於一日下午四時假公會堂、舉開委員會議、由委員約五十名出席、關於安東都市計劃、並事業之遂行上行種種之懇談云、

名古屋從業員
獻金萬圓

【哈爾濱】自中國事變展開日軍愈戰愈勝、市民槍後之愛國赤誠今已達最高位、玆哈爾濱名古屋旅館從業員三名、參拜於樹名譽之勳功而凱旋之○○部隊麾下勇士之遺骸之後、在感激之餘、即拜訪○○本部隊、贈欵百圓用爲薄儀云、

鹿島院長來京

鹿島關東高等法院長、於一日下午八時四十五分搭鴿號車抵京云、

原次長來京

原對滿事務局次長爲參加治外法權撤廢調印式定於四日午後八時四十五分抵新京、此爲次長就任以來、最初之來滿云、

新學制之實施
爲指示新教育之方針
訂期召開中等校長會議
以期新學制之萬全

【奉天電】全滿教育中心地之奉天省教育廳、基於中央方針對省下各學校之廢合整備及舊政權時代教育制度之改革、會大事活動、玆以新學制實施準備工作業已完成、定於本月十五日起召集省立各學校之正副校長全員於省公署會議室、擧行關於新學制之最後的協議會、指示新教育方針、並作質疑問答、再從事以期新學制之萬全、今値實行新學制之省立學校計六十校如左、

師範學校 四校

農科國民高等學校 十七校

工科國民高等學校 四校

商科國民高等學校 五校

水產國民高等學校 一校

女子國民高等學校 十校

職工學校 一校

農科職業學校 七校

女子家政學院 十一校

奉天電燈數 已達五十萬

奉天之電燈數、在滿洲電業公司設立當時、僅三十八萬燈、及後日趨增加、今値該公司設立三週年、已達五十萬、占全滿第一、其增加之情形、每年約四萬燈、此可證實產業、文化躍進之奉天發展情形云、

謀政府職員今後之幸福
政府職員共濟法 業經制定矣
於十二月一日施行

（同右）

第三節 給領付金之受

第二十二條 職員死亡應受領給付金之遺屬之範圍及其順位如左、

一 配偶、

二 爲家屬之直系卑親屬（以親等接近者爲先）

三 爲家屬之直系尊親屬

四 爲家屬之兄弟姉妹、

於前項情形親等相同者有數人時、應以其由一人爲總代爲給付之請求、

第二十三條 職員得就前條所規定之遺屬指定應受領給付金者、依前項被指定者就給付金之受領、不拘前條之規定優先於他遺屬、

第二十四條 應受領給付金者、未爲請求而死亡時、給付金給付其次順位者、

第二十五條 應受領給付金者、自給付事由發生之日起半年以上行方不明時、其次順位者得受領其給付金、

第二十六條 無應受領給付金之遺屬時、政府爲死亡人得處分其給付金、

第五章 審查請求

第二十七條 應受領給付金者、對於關給付之處分有異議時、得請求政府職員共濟審查會之審查、

關於政府職員共濟審查會之事項、由國務總理大臣定之、

第二十八條 前條之審查請求須自接到關於給付之處分之通知日起三十日以內爲之、

第六章 雜則

第二十九條 關於政府職員共濟施設之會計、與一般會計區分爲特別會計、

第三十條 政府職員共濟施設得作爲共附屬事業爲職員之保護救濟上必要之施設、

第三十一條 關於施行本法必要事項由國務總理大臣定之、

附 則

本法自康德四年十二月一日施行但對於受縣、旗或街村費支用俸給或新金之職員共施行期日由國務總理大臣定之、

△退職金給付率

在職期間	退出金給付率	繳納金總額之
一年以下		八成
二年以下	同	九成
五年以下	同	十成
六年以下	同	十一成
七年以下	同	十二成
八年以下	同	十三成
九年以下	同	十四成
經過九年後	同	十五成

繼奉、連七報之後
哈市四報廢刊
已於十一月一日實現
併出新日報『濱江』

我國政府本諸國策產生弘報協會、用以統制國內新聞在此統制方針之下在前八月一日已施行第一次漢字報紙之廢刊、計爲奉天、新民、大亞等及大連滿洲、關東等共爲八報今者第二期廢刊者已於昨（十月一日）實現、計爲哈爾濱國際協報、哈爾濱公報、濱江時報、及泊閑錄等四報、此四報雖行廢刊、實則合併爲一大報、定名曰『濱江日報』已於一日發行於是哈爾濱今後僅有大北新報午報及此新生之濱江日報云

大同學院招生
試驗方法決定

滿洲國政府、康德五年度大同學院生徒募集中、除滿洲國官公署現職者外、其他試驗期日等、已決定如左、

一、試驗期日及課目

十一月三十日…憲法、民法、經濟、

十一月卅一日…常識試驗語學

二、試驗場所

啓東煙公司
獻防空金萬圓
實爲歐美公司首創之義擧
日本正義達於西洋

啓東煙草股份有限公司董事田中知平氏於十月廿日拜訪滿洲防空協會、當呈獻防空費一萬圓、查該公司屬英美合辦特殊之公司、實爲歐美人系公司之防空獻金之爲嚆矢、當玆非常時局而日本之正義竟超越國境、而及於西洋矣、

金代書潛逃

東三馬路五六號代書業者金錫鋭、河北人、於日前不知因何潛逃、昨經東三馬路分派所施行營業檢查時發覺、金某並將代書業許可書帶走、警廳刻在通緝中云、

新京、京城、山口、京都東京、仙臺、札幌、臺北對此試驗應募者、約達六百名、以其中三百名爲第一次合格者、合格者於一月後行口頭試問後、決定許可入學、其發表約爲十二月末云

美展圖錄
民生部分發 市署供參考

新京特別市公署、頃接到民生部發送訪日宣詔紀念第一回美術展覽會圖錄六部、該署以此項圖錄、內容可供參考、除留存該署教育科一部外、其餘五部特發給市立圖書館二部、市立民衆教育館三部、以資備覽、並作參考資料云、

松花江水力電汽事業
六日行開工式
在永吉縣小豐滿堰堤工場

東洋第一大工事之松花江水力發電事業、前會着手準備、今將入本格的工程、水力電汽建設局定於十一月六日下午零時三十分、在永吉縣小豐滿堰堤工場、舉行開工典禮、業已發出請柬、招待張國務總理、呂產業部大臣以下關係官民、參加此歷史的盛大典禮云、

協會青訓生
實施查閱

協和會首都青年訓練所第二期生訓練、竟以兩三日畢業、於十一月二日上午九時在南嶺憲兵訓練所、擬實施查閱云、

滿鐵協議
行政權移讓方針

【大連電】滿鐵杉岡、大村正副總裁以下各理事、於一日上午十時均會合、決議對地方行政權移讓問題之滿鐵方針續關於華北開發問題等項種種商洽、至下午六時散會云、

間島半島人獻金
飛行機防空費

在間島居住之半島人、自發表飛行機獻欵計劃以來、捐欵額達於四千餘圓、其中以貳千圓爲建造飛行機基欵而送於延吉、以另二千圓爲圖們防空費云、

友邦國民使節
已抵洛杉磯

【洛杉磯電】國民使節蘆田均、搭郵船龍田丸、松方幸次郎、搭汽車三十一日直自舊金山、均抵洛杉磯受日人有力者之迎迓而入宿舍、蘆田氏一日在日本人會、關於支那事變擧行講演、三日搭飛行機赴紐約、松方氏搭洛杉磯發之車赴紐約云、

首都警察廳
强化商洽系

首都警察廳保安科、前設人事商洽係承辦人民商洽事宜頗信賴趨重事務激增、但警方尙欠統一、未免遺憾、故玆制定辦理心得、以期貫澈希望一般市民、倘有難解案件時、宜向首警商洽云、

飛機獻金
各縣踴躍募集

【哈爾濱】國民熱誠之飛機獻金、自協和會省本部發起募集後、縣各本部對於此等之義擧均甚踴躍募集、玆經募到之欵項爲八千九百餘元誌之於下、

五常	五七一、三〇
又	二二五、一三
綏化	一、〇〇〇、〇〇
又	一、〇九八、三一
巴彥	六六、四五
肇州	一一四、〇〇
海倫	一、〇〇〇、〇〇
双城	三、二九八、三一
延壽	五二五、五五

區域外妓館
廢止延期一月

首都警察廳、鑑於妓館營業指定區域外之妓館、截至本年十月三十一日、已至廢止之期、該廳爲體恤一般妓館業者起見、玆將廢止期延長至十一月三十日云、

惠山線一日開通
貢獻鮮滿經濟開發

朝鮮鐵道以開發與地質源爲目的、計畫由咸鏡北道吉洲起點、經咸鏡南道惠山鎭延長百四十二公里之惠山線自開工以來計閱七年、總工費二千五十萬圓、業經建設終了、將與隣邦滿洲國之交通路、達成產業開發之使命於本日午前十一時起、在惠山鎭由吉田鐵道局長以下官民約四百名參列之下、舉行盛大之開通式云、

鮎川義介氏來京

日產社長鮎川義介氏、於二日午前七時由奉乘飛行機來京、下榻於大和旅館云、

治廢答禮國民使節
奉天代表決定

在日滿國交史上燦爛一頁之治外法權撤廢條約、蒙日本帝國之絕對的友義、將於本月五日正式簽字、滿洲國國民、爲對友邦日本之友義表明感謝之意、決定由全滿遴選五名代表者爲答禮國民使節、派遣赴日本、刻下在人選之中、唯奉天方面爲建國以來功勞者之奉天市商會長方煜恩氏、担任答禮使節之光榮、訂於本月六日加入使節一行、自奉天出發云、

國民槍後赤誠
黑河-醴泉（國婦）紛紛獻金

國防婦女會黑河支部、基於該會總部指令、與大日本國防婦人會協力、早已募集滿日軍隊國防慰問恤兵欵中現在已達六百四十二圓五角五分、業送寄總部、共盡槍後赤誠、雖處邊境之地、不亞於大都市、總部當局頗爲感激又同日由龍江省醴縣分會亦送寄二十圓獻欵云、

北寧鐵路局
改正行車時間

北寧鐵路局、自事變勃發以來運行一般貨物列車中自十一月一日起改正時刻如下北京天津之間添發特別快車一來回、（所要時間爲二小時四十分）、並普通快車二來回、（將向來所要七小時餘縮短爲三小時餘）、又特別快車以外二列車、均爲北京奉天之間直行、前所要二日間縮短爲十八小時云、

新京警察署擧行
行賞勳章傳達

新京警察署之滿洲事變第二次行賞、賞賜物件傳達式、於一日上午九時半、假該署講堂嚴肅擧行、由藤島署長對署員百三十六名、傳達勳章並賜欵云、

日本明治節
市醫院祝賀會

本月三日爲日本明治節之佳辰、市立醫院爲慶祝佳節於同日上午十時擧行祝賀會次開祝賀宴、續擧行日本修養團支部設立發會式、以期該院各職員精神圓滿向上、式畢後爲慰問住院患病者、舉開演藝會以盡一日之歡云

于治安部大臣
將赴哈慰軍

治安部大臣于上將、爲慰問駐屯北滿國軍將士、巡閱各部隊、將搭本月五日午後十時三十分到之亞細亞列車由新京去哈六日搭午前九時卅分發之列車赴牡丹江云

本報啓事

福昭小說因稿未到暫停一日、一俟續稿寄來、即行繼刊不悞

肺病吐血 唯一良藥

患吐血肺病者福音

肺癆病吐血急効劑：趕肺病咳嗽藥出世!!!

此藥專治青年肺病咳嗽久嗽咸勞大口吐血痰中帶血鼻出血五勞七傷肺癰肺痿氣管炎肪膜炎老幼四季咳嗽痰喘春秋犯病屬服普通醫藥經年不能除根者速購此藥一概療治詳細說明在本埠代理店奉送 輕者一二料重者三四料左右准可全愈永不再犯

代理店

◆吉林五洲藥房◆濱江道外桃花巷義興源◆開原新滋號◆海城宏升樓◆遼陽華勝和◆營口豐利藥房◆安東大生東◆洮南永和堂◆拜泉吉慶升◆肇東同德福◆寧門華西藥房◆双城義昌德◆公主嶺三合德◆北鎭立發號◆西豐厚記絲房◆海倫久遠長◆綏化德衛恒◆黑河大同藥房◆泰來同和興◆范家屯福慶長◆克山吉慶昇錦洲同盛居◆呼蘭永德堂◆盤石福興魁◆朝陽鎭恒興厚◆山城鎭慶豐厚◆西安永記號◆淸原泰和長◆大連華西藥房◆鞍山聚豐厚◆鳳城振豐昇◆本溪藤豫昌◆大連康德記源棧◆奉天大西關同德堂◆東豐德聚興◆海龍永興厚◆昌圖廣記藥房◆牡丹江積盛和

新京總代理五洲藥房

總行奉天大西關 同精業堂

新京大馬路四馬路口 電話（二）一四二八

亨達利鐘表眼鏡行

9型10石双卡字白鋼最新瀾手表 每個十二元五角

10型新式7石皮帶白鋼手表 每個八元五角

4型最流行白鋼女用手表 每個十五元五角

5型15石長方双卡字女用手表 每個十五元五角

9型流線形白鋼手表 双卡字 每只九元五角

16型卡字洋邊明表 二種光白鋼亮黑 每只六元五角

10型最新式双卡字白鋼手表 每個九元八角

爲優待顧客凡由本號購買鐘表均有保證書行見函購之一律由郵局代辦郵局收費時加一角必須寄郵票郵寄亦可損壞無裝箱費資郵費須有所負擔 二分

日滿民刑涉訟・應聘法律顧問

商標特許代理創立公司手續

律師・辦理士 前審判官正七位 古賀光豐

新京東四馬路永長路・電話二一三九二四番

哈爾濱漢醫學研究會月刊

整理改進漢醫學術之刊物

每月出版一次現已出至三期 每期一冊定價三角全年十二冊定價三元郵費在內

哈爾濱正陽十四道街路北四號 哈爾濱漢醫學研究會

大華齒科醫院 開業廣告

啓者玆因本院舊址建築樓房落成內容設備完善新添備最新式各種電氣治療器械迅速拔除諸君齒患之痛苦業於十月一日開幕診療今爲酬謝各界惠顧之雅意對於治療技工取費低廉請駕光臨無任歡迎之至

科目 齒科一般 口腔外科

奉天齒科醫師會畢業 院長孫國華

地址 新京大馬路郵局前

電話（二）二九九四番

心胃止痛丸

專能開胃健脾 順氣去寒止痛

此藥專治肝鬱氣滯、食積、水積、氣積、血積、肉積、面積、茶寒、酒寒、肚大青筋、氣膨、水膨、疼舒、轉食、飲食停滯、嘔吐酸水、時常打嗝、膨悶脹飽、肝氣攻上下不串氣疼痛、或心腹硬痛、消化不良、或左右兩脇種心痛、等等諸症、無論老幼、及日久心口疼、肚腹胃健脾順氣去寒、開鬱化滯、散積消聚、強弱服之、功能開凡係因氣因食所患腸胃各症、一併治之、活療止痛服法用法、另有仿單、價目每袋國幣一元、均能咸宜外埠函購郵費不收如買時可將欵裝於掛號信內即無錯郵票代價亦可、

總發行奉天小東門裡大街路南 德源堂藥店

吉林專刊
李銘書題

第二〇四號
吉林支社
吉林市北大街一七二號
電話一二一八番

治廢準備委員會 開第一次審議會

吉林省公署、鑒於治外法權撤廢之期、已迫眉睫、行政警察權、領事裁判權等項、現均已準備移交於我國政府、惟關於地方社會衛生土木教育各種事項、實有加以考慮之必要、因之特成立撤廢滿日共同準備委員會、日前假該署會議室、由滿日各機關代表出席之下、開第一次審議委員會、茲將其當時所討論之事項錄下、

一、吉林省治外法權撤廢準備委員會之改組、
二、委員會議委員決定、
三、經過報告
四、治廢行政權移交之後預定處理事項、
五、懇談

水力發電所 定期舉行開工典禮

水力電氣建設局、定於本月六日、在永吉縣小豐滿屯舉行水力電氣建設事業正式開工典禮、直木局長以該工程爲開發我國產業之重要工程、自有慶祝之必要、故特施以鄭重之籌備、將來招待中央及地方要人數百名、屆時盛況當可預卜也、茲將開赴小豐滿之專用汽車、及行事時間、訪錄於左、希各地蒞吉參加者注意及之云、

一、吉林車站前發－上午十一時十分
二、省公署前發－同十時三十分
三、式場着下午零 時十分
四、典禮－同零時三十分
五、散會－同一時三十分
六、式場發－同三時二十分
七、到吉林車站－同四時卅分外埠來賓除火車後、可至站前登汽車、本埠參加者則一律在省署前上車、

警察廳新舍 工程之概況

吉林警察廳、於新開門裡以二十萬元之鉅費、建築新廳舍一處、關其上棟式舉行情形、業已如前報之所載、杳該新廳舍之工程、係於七月中旬開工、營繕需品局設計監督、高山組承包施工、積極進行建築、故進展頗爲迅速、截至本年十二月底即可竣工、該廳舍爲鐵筋混凝士煉瓦造二層樓房、並附設有地下室、總延二八〇〇〇平方米、內中講堂、指紋室科學化驗室、拘留所、大小會議室、各科辦公室、凡照明、暖氣之各種裝置、悉行具備、均爲近代式者、將來對於警政之遂行上、必有相當之貢獻云、

又訊該新廳舍之工程、近因天氣日漸寒冷、故營繕需品局、嚴重督催包工者、務期早日現成云

警廳兩警佐調升

•吉林警察廳特務科警佐山口銀三、及司法科警佐中明政吉兩氏、蒞任以來、忠謹奉公、成績卓著、頗博上峯之嘉許、故山口氏刻奉命轉職治安部警務司特務科服務而中明氏則升任爲本省管下郭爾羅斯前旗首席指導官之職、率聞兩氏現正摒擋一切中、以俟就緒後、即行首途履新云、

京吉國道汽車 時刻改正

深秋將逝、初冬即臨、晝益縮短、夜愈見長矣、際此時期、吉林鐵路局、爲便利京吉國道旅客乘車計、特將新京吉林間汽車之時刻、加以改正、茲將双方同時發車及到着、新規定之時刻錄左

△發車時刻
第一便　八時三十分
第三便　十時〇〇分
第五便　十二時〇〇分
第七便　十三時三十分
第九便　十五時〇〇分

△到着時刻
第二便　十二時三十分
第四便　十四時〇〇分
第六便　十六時〇〇分
第八便　十七時三十分
第十便　十九時〇〇分

商埠郵局九月份 收支狀況

吉垣無論任何方面、邇來均具有發展之形勢、故大吉林市之將來、實堪期待也、即以郵政事務論、亦日見繁冗、茲將九月份新開門外商埠郵局、所辦理之滙兌儲金及拂出金額錄左、即可窺其梗概矣、

△受入
小爲替－一五五〇口　一八、〇六三、五一元
通常爲替－三二〇口　一九、八四一、五二元
電信爲替－三三八口　二四、六四九元
振替貯金－四七二口　三一、一五七、六一元
郵政貯金－四七二口　三一、一五七、六一元

△拂出
小爲替－五七八口　七、〇二四、八七元
通常爲替－四二口　四、三二一、三九元
電信爲替－三六口　二、四二六元
振替貯金－一四口　二、九二二、七八元
郵政貯金－四一四口　一一、五三五、七六元

此外收發之掛號信數三、一二八件、小包發出四七一個、交付件數爲五八四個云

吳二軍參謀長廣播放送 暢談募兵要義 希青年速奮起

吉林第二軍管區、自開始募集新兵以來、因受各方面諒解與熱心之應援、故而進行上頗爲順調、已、獲得良好之成績、吳委員長頃爲澈底喚起民衆之注意起見、故於十一月二日、在新京放送局廣播如左、

（鄙）人是第二軍管區參謀長兼任本年徵軍管區募兵委員長吳元敏今藉募兵機會、得與地方諸位父老兄弟暢談、殊覺欣快光榮之至、茲將徵軍管區募兵宗旨、及已往募練新兵的結果、先向諸位說明、然後再略談談兵與國家的關係、及軍制的沿革、並我新國優待軍人的種種辦法、以便諸位徹底明瞭、杳徵軍管區、爲提高國軍素質、強化國軍威力、以符兵即良民、良民即兵的建軍本質起見、歷年每屆秋季、均依中央規定、由吉林間島兩省所屬各縣、募集素質良好的青年、編成不染舊習的新軍隊、以確盡忠報國衞民的天職、迭經辦有成案　此次仍本已往成案實施本年的秋季募兵、以便完成國內治安上鞏若金湯的保障、這就是徵軍管區募兵的宗旨、並不是因局的關係方纔募集、諸位須要明瞭、至於已往所募的新兵、因爲素質良好、並因入隊之後加過相當訓練、對於保國衞民、均拿忠肝義膽、萬分出力、故已將擾亂治安的匪逐漸肅清、地方日漸太平、人民日趨安樂、且因兵皆良家子弟、以致軍民異常融洽互相親愛協助、毫無從前隔閡嫉視的情弊、這就是以往募練新兵、所得的很大成果也就是國軍素質、已漸提高明徵、諒也是諸位所公認的情形、（未完）

都市金融合作社 最近當能實現

爲救濟市民經濟之拮据、而擬設立都市金融合作社一節、勸議以來、歷時頗久、一般市民、均皆期待甚殷、茲悉當局對於此項問題、大致現已籌備就緒、正由中央考慮認可中、聞於本月十日前後、即有實現之可能、至其規定之貸出方法、擬以信用貸欵一千元未滿、擔保貸欵三千元乃至五千元未滿、更爲便利商工界起見、將採取最低利息之方針、俾資金融流通圓活云、

國民高等學校 志願升入激增

吉林省年來任何方面、均有長足之進展、關於教育事業、亦具有向上之象徵、本年末市內高級小學校卒業生志願升入國民高等學校者之人數、據市當局所調查、計男三一二名、女一三八名、共計竟達四五〇名之多、此可爲吉垣教育較前發達之一鐵證云、

爲普及計器 募集鎭鄉販賣店

新制度量衡器、迺爲交易合理之用品、中央當局爲謀人民福利計、特以五年計劃完成其使用、吉林省自實行推銷以來、博得成績、固甚良好、惟縣鎭鄉各地、尙多未設立代理販賣商、或貨品不足配給、以致猶多有未能使用者、當局刻爲普及使用起見、故特實行募集鎭鄉新器販賣店、俾資商民購買便利云、

吉省政務年鑑 接錄諸般特異性

B 產業上特異性、
西部既爲平原地帶、殊少附帶之出產、故純爲單依經營農業爲生活至於東部則不然因距近森林大澤於農事之餘、又可做山活以謀利、乃其環境所使、所謂多角農業是也、

C、治安上所見之特異性、
東部多山岳地帶已如前述只是治安乃遜於西部、頗爲不良、即以康德二年春言之、拉濱綫東部地區、額穆嶺東地區、敦化、額穆、樺甸三縣境之三角地區、並樺甸縣第五區等、全處於匪賊之勢力範圍內誠爲縣施政之障碍、而此等治安不良之地域、於二年度秋季起始、因滿日軍警之澈底的大肅正工作、已着有相當之成績、而西部各縣之治安狀態、則非若是也、

（本報記者按、以上所列東部治安不良之地帶、因肅正工作所得之結果、各該地近一年中已同被王道之曙光、治安完全確立矣僅不過尙有殘餘小匪、無足爲患也、）

D、住民素質上之特異性、
(一)東部地方之住民、山關裏移來者爲鉅、尤多出身於山東、且其來滿年限亦較少於西部、開墾年月極淺之故也、至於西部率多土着、即係由關裏移、至少已在二三輩以上矣、
(二)兩者相比較、東部以個戶居多、西部則以自地自種者居多、故東部住戶多俱移動性、因之愛鄉美俗及鄉里互助之精神極爲稀薄、
（記者按在未建集團部落以前、東部深奧地帶住戶稀少、本無所謂隣里、此家至彼家竟有相隔三二里或者十餘里、較大屯村亦不過三二十戶、或數十戶）
(三)東部地帶、爲治安不良地主多遷住他鄉、因致二荒地反多於耕作地、故良田面積極少、農家之富庶程度、比較亦低於他地之一般農戶、
(四)文化程度比較、則西部高於東部、而今因集團多建設完成、東部亦示向上之表徵、

三、縣財政之狀況
基於以上之原因、東部地方之各縣、農民對於賦稅之負擔力自感薄弱、因是自給自足者亦多難期達到、因是已有需要補助之縣份、省當局之主義、乃置重點於治安之恢復、並標榜綏安定農民之生活、因是項注全力於、部各縣工作、迨至康德四年度、爲開發產業、乃設定地方費、依此而保持各縣財政之均衡、從來之跛行的財政因之得以緩和、（完）

精鎖
遺精葯

身體虛弱的人
思慮太深的人
操勞過度的人
患淋濁病的人
有肺癆病的人
戒毒品時的人
精神過敏的人
久病初愈的人
患包頭炎的人
全都容易犯遺精病的致使體質日虧久久不能恢復
精鎖是專治此病的良藥俱有強身保腎鎖陽固精平腦寧神鎭慾安邪之功主治有夢遺精無夢遺精白晝滑精尿後泄精
定價四角一元二元

優待券
函購者剪下此券連同藥資一齊寄來則原班將藥奉上「免收郵費」印花郵票限值一分的十足通用

發行所奉天大西邊門外
寶康大藥行
（各埠皆有代理）

森永ビスケット
家庭用送禮用最妙品

特別犧牲 鹿胎冷香丸 紙售半價

謹告
女界同胞們
經是女人月的第二生命　月經順調身體康健　月經不調疾病纏綿　月經閉止生命危險　婦女界如患月經不調者　請速服鹿胎冷香丸

發明　查鹿胎由化學之分析研究內含有極豐富之胚胎腺　而內卽內泌液卵巢等　又爲醫分泌液卵巢等　治婦科子宮及經脈不調久不孕育等症之有効劑已爲世界醫學上所公認冷香室主人有鑒於此乃發明用科學方法配製鹿胎冷香丸　蓋採取遼東壯年牝鹿原胎配以世界珍貴藥品聘請藥物學專門家以最新科學原理抽取鹿胎內之胚胎腺配製以成者故對於婦科諸病可稱効力甚大有効劑也

主治　冷香丸　專治婦科効藥鹿胎
女婦月經不調　提前錯前經脈閉止　經來腹痛色氣不正　紫黑成塊子宮寒冷　赤白帶下腰腿酸痛　夜不安眠午後發燒　心跳心熱白汗盜汗　癆病咳嗽氣虛血虧　或胸腹脹飽飲食少思　或子宮有病多年不孕　或屢次半產運腸數胎　以上各症一經服用無不見效藥力昭著誠婦科第一有效劑也

特長　本藥內含有鹿胚胎腺故對於婦女因卵巢而發生疾病者有效　凡經脈不調及閉止　不姙娠半產腰腹疼痛交接快味缺乏顏面早老卵巢發育不良難以孕育者均有良効

定價　每盒二百粒入原價四元現因減價故每盒祇收半價二元每打貳拾元另有試用小盒八十五粒入售價一元每打拾元

奉天鼓樓西 金城大藥房 總經理
外埠代理處　哈爾濱華美藥房　吉林五洲葯房　江省新新藥房中西藥房　奉天歐亞藥房　大連德記全棧　西藥房義和謙　新京中興藥房　中法藥房　安東瑞祥泰　營口中西安和泰順　洮南德慶仁和發順　泰來同和興　四平街和發瑞　梨樹德慶亨　郭家店德慶隆　范家屯天德昶　東豐廣聚長　朝陽鎭德慶通　海龍廣聚德　遼陽義和堂　西豐積盛興　通化積盛和　伊通積盛宏　開魯德慶會　延吉和發益　遼中崇盛恒　公主嶺三合德興　京永和慶昌圖順興福　鐵嶺和發久　開原驛德泰臨　原同發利　通遼德慶會遼源德慶會　開通同和順　八面城德慶同　清源永和順　法庫和發昌康平和發玉　鎭東同和德　樺甸德慶順　綏中東和堂　海城素恩藥房　撫順信仁堂　本溪慶和成

新民戲院
十一月二日　早場
紅梅　知馬　太史　樊江　白水　老黃請醫　臨江驛
安桂芳　劉瑞軒　孫玉樓　楊孝崑　王文娟　張春山　吳蕊蘭　于又宸　翔春艷　馮寶林　九麟童　王寶福
空城計
九麟童
晚場
李秋波　馮寶林　湯孝崑　劉瑞軒　張春山　九麟童
接演二本 彭公案
周又宸　王文娟　翔春燕　孫玉樓　吳寶森　蘇景山　顧寶祿　馮寶林　九麟童　吳寶森
收徐達

市都電影院
十月廿九日起
流血之市街
達尼艾爾・達流主演
爾巴得・哈爾漫導演
旅順港
階下一圓
日華事變新聞

文化大戲院
電話(三)六〇三〇番
十一月三日
晚場
敬啓者茲因本月三日爲明治節在公會堂內開祝賀會所以本院早場休息晚場照常
姜明成　那景春　請太公
馬連元　李品一　新素紡　牛鳳茹　晏春榮　牟鳳樓　尹
因果美報
魏世昌　甘玉祥　牛艷紡　金紫霞　小張零　小麻紅　花艷琴　新銀舫　張樂賓　胡治年　曹克英
陰德時報

本報啓事
本報新立屯分社長張文學已辭職特委呂華有爲新立屯分社長徐國勛爲經理兼記者特此聲明
大同報社啓

光明影戲院
西五馬路永春路電話(二)三四七六番
今日開演
海葬
全部對白有聲歌唱詞燗篇
大自然壓迫人類的寫實史！！
風和雨的怒吼
生與死的合奏
血和汗的交流
人與海的搏鬥
主演　符保靈　劉影　張振鐸　田雯方
與漁光曲有異路同歸的劇旨
票價一角

大安電影院
新京五馬路一永春路
電話(二)六八四番
天一公司出品全部對白歌唱有聲大鉅片……
一個女明星
大天一魔術團
著名幻術團新奇的變法
主演　胡光　余珊
轟動日久……不可不看
票價　樓上一律二角　樓下一律一角　軍警學生一律一角

新京東道溝日本橋通
今日放映全部有聲巨片
上海天一公司最近偉大出品
是上海教育家庭特選第一部
美人恩
是一家庭教育座右銘
是一奢華生活指南針
演期由十一月一日起連演三天
票價一角
注意　新片預告　大破九龍山　春宵曲　寒案偵探　小偵探　方世五打擂

新京東五馬路電話(二)一一五四
十一月一日起至三日止四天
三一公司最近偉大出品
香艷愛情滑稽大笑片
到上海去
錢似鶯　王引　主演
傻運興隆通上海
良緣茂盛達滬江
五光十色大鬧上海市
三言二語對白笑話
一對影壇皇太后
腦筋清醒兩傻瓜
下期放映
孫行者大戰美人山

新京東三道街電話(二)三〇〇五番
今日開演
復旦影業公司出品
紅粉懺仇記
主演范雪朋
日期　十一月一日二日三日只三天
票價一角
下期演……天一公司
美人劫
主演陳玉梅
十一月四日起映

光華照像館
不日開幕了!!!
表顯您……天然的美麗？
發揮君……固有的精神？
抱着幸福互造的宗旨來爲大衆服務
地址　新京　商埠大馬路路東郵政局對過

先求健眼現代人的急務！

欲健眼宜用

裝璜優點！

斯邁爾裝璜係使用硬質玻璃瓶（不致藥液變質）與硬質膠皮口栓之精巧自動點眼式裝置・快・輕・瀟洒・至便

斯邁爾因其獨特的處方與配劑、絕不伴有副作用及習慣性、對各種眼疾、奏効顯著、進而賦與健全的視力與明澄的瞳仁、當做近代的高級眼科藥、無人不藥用。

=主効=

結膜炎・角膜炎・砂眼
眼精疲勞・充血・眼瞼炎・淚臢症等・莫不適用

運用不伴副作用
亦無成習之虞

スマイル
斯邁爾

登山　讀書　交通　電影　運動　辦事

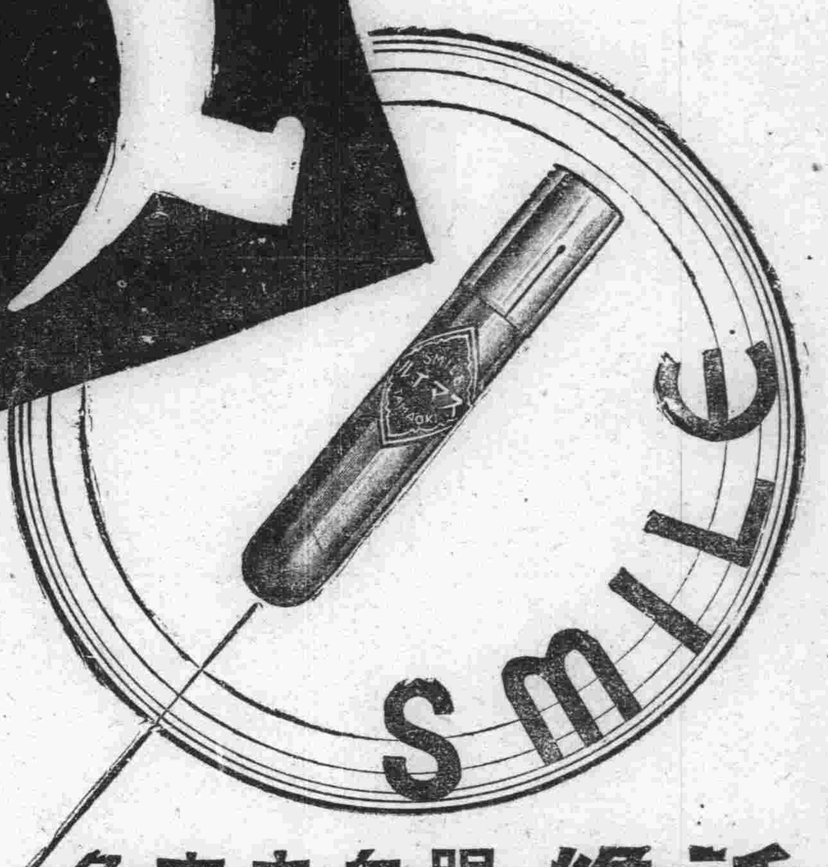

祇有健全的眼力
纔能悅神的秋色

眼睛的疲勞、瞳仁的起血、趕快從您的生活、掃去一空！祇賴斯邁爾而爽好的瞳仁所映的秋色、韻感莫名。

易患的眼病與其調理

近代人的生活、有人評云、是自眼起至眼止、其酷使眼睛、莫甚於今日。朝起洗臉、看幾種報紙、大小字群、進攻眼簾、踏出門外一步、有電車、汽車、載重車、直衝橫穿、捲塵而馳。如斯都市的刺戟、逼吾人眼力過大的負擔加以有强烈的閃光色彩及種々的病菌遍在、而只求傷眼的機會。且吾人的生活在辦事、讀書、電影、運動等々、始終酷使眼睛、欲免疲勞、亦不可得。如今高唱眼力强化眼疾豫防的聲浪、甚在囂塵上、確是當然的現象。試就現代人最易染患的眼疾、略述以資喚起都會人的注意。

・眼・精・疲・勞・（疲勞眼）

疲勞眼係由細密工作、讀書、辦事及其他酷使眼睛所致疲勞遠視、近視、亂視、斜視等、爲主要原因也。其症狀、眼之周圍常覺疲勞、或流淚或充血、眼力朦朧、更起頭痛、眩暈、肩酸、久之有招神經衰弱病之虞。此類眼疾之調治法、以常備眼科藥之「斯邁爾」點眼、爲最合理想。得以挽救視力之衰弱、增進眼睛之健康。

・結・膜・炎・（流行眼）

結膜炎俗稱流行眼、眵𥉻眼、腫爛眼、血紋眼。起病原因、以K・W氏菌、塵埃、强烈光線、睡眠不足、有毒瓦斯等之刺戟爲主・輕症者祇有眼瞼背面充血而垂下而已。然久之眼脂源々而出、眼內覺似入砂、視光羞明、益加充血、腫脹、漸移入角膜炎。至於療法、每日二三次、先用清水洗眼、然後點用「斯邁爾」尤有効果、斯邁爾之殺菌、消毒、鎮痛、收斂作用、能消去炎症、腫脹、使眼內爽快。

・角・膜・炎・（起星眼）

角膜炎係在眼球黑色部發生之炎症、俗稱起星眼、翳眼、爛眼等是也。此疾由外傷或結膜炎進步所致者頗多。黑眼起濁起白斑、或昏花、或流淚、眼部起爛、甚至有視力減退之虞、不可輕視。療法、每日點用「斯邁爾」二三次並須使眼睛休養。「斯邁爾」因有殺菌、鎮痛消炎作用卓越、故能去翳、鎮炎、防爛也。

・其・他・

此外現代人最易患之眼疾有砂眼、眼瞼炎、淚臢症、充血眼等。諸如此類、皆能影響視力、甚有失明之虞。其不快之感、影響於生活殺減能力、殊非鮮淺。對於此疾之治療及豫防、均宜用「斯邁爾」以求視力恢復、眼睛之健全。「斯邁爾」夙有對之有舒適的健眼作用、而博各界仕女熱烈歡迎。

藥價　金二十五錢　金四十五錢

總經理處　株式會社　**玉置商店**

東京市日本橋區本町一丁目
大阪市東區瓦町二丁目三八

各埠藥房百貨店藥品部皆有出售

大同報

朝刊

（朝夕刊共十二頁）

發行人　衣貫田
編輯人　富彭年
印刷人　賀澤民
發行所　印刷所　新京東六馬路　大同報社
電話　編輯局二一四七二四　營業局二一二〇九六
振替口座（滿）新京一〇四　振替口座（日）奉天六六六
報費　一份五分　一個月壹元壹角　外埠郵費在外
廣告價　一行（五號字十二字）一次壹元

正太路壽陽已陷落
僅距太原五十粁
入晉軍戰事顯呈順利

【天津二日電】軍司令部二日午後七時廿分發表如下—正太方面進擊之岡崎部隊本日午後零時半、佔據壽陽、

【註】壽陽距太原六十公里位于洞渦水上流、乃正太路沿線一重大之都城云、

【天津二日電】以破竹之勢猛進之正太線進擊軍先鋒岡崎部隊、二日午後零時半遂入太原盆地東關門之要衝壽陽、壽陽縣城高揚日章旗、由太原城僅隔四十八公里、南方廣漠沃野、太原盆地在眼下、皇軍士氣愈益盛旺云、

【天津二日電】空陸相呼應之山西各戰線狀況、日軍漸趨有利、其情如左、

一、日本飛行部隊、連日襲太原轟炸敵軍事施設、及太原東側之停車場、敵之對空射擊每況愈下、現僅東方高地之一角放射高射砲

二、同蒲線忻口鎮方面、粟飯原部隊方面之戰況現極有利、敵被壓迫

三、正太線方面之小林部隊一日午後一時半擊潰測石驛之敵軍、而懸日章旗、現向壽陽西方猛攻中

占領正太線芹泉鎮

【北京二日電】軍司令部二日午後四時卅分發表‖沿正太線前進之日軍部隊、於二日午前十時半占領芹泉鎮、

【北京二日電】二日日本軍占領芹泉鎮、在正太線張淨鎮之西方約一里地點、同地距壽陽只有十二公里距太原有六十四公里、

小林部隊占領測石關

【天津二日電】天津軍司令部午前十時廿分發表—正在攻擊正太線方面敵軍中之小林部隊、於一日午後一時三十分、對測石關（陽泉西方四里）之敵驅出、將同地占領、現正攻擊舊街附近敵軍之中云云、

山西軍營排長　二名被槍斃

【上海二日電】據山西軍第五十二軍長湯恩伯致軍事委員會報告稱、該軍第二師第七團第三營長謝國雄、排長李扶秋、於保定戰、曾違反命令而任意退却等情、近已判明、故軍事委員會、即決定槍斃云、

南京財政部　禁使河北紙幣

【上海二日電】南京政府財政部、奉蔣介石之命、於十月廿七日發表、河北省銀行紙幣流通無效、其理由如左

一、省銀行紙幣、僅流通於該省範圍內、他省不能流通、

二、河北省銀行之紙幣發行權尚未經中央許可、且其發行準備金並未充分、

三、河北、察哈爾兩省、現陷於混亂狀態、上述各節對於實勢力不能達之河北省銀行、南京政府財政部寓有嫌惡之意味云、

明治節之友邦　全國一齊奉祝

【東京二日電】日本全國國民仰明治大帝之御威德而爲祈祝皇軍之武運久長、特於明治節之日午前九時、是爲全國的「國民奉祝時間」、東京全市鳴警笛、工場、寺院鳴鐘、約卅秒一齊鳴響、市電車及市汽車亦作一瞬間之停車、表示奉祝之意、

東京府廳及府立各中等學校等、亦於午前九時、與國民奉祝之時間相呼應、向明治神宮及宮城擧行遙拜式云、

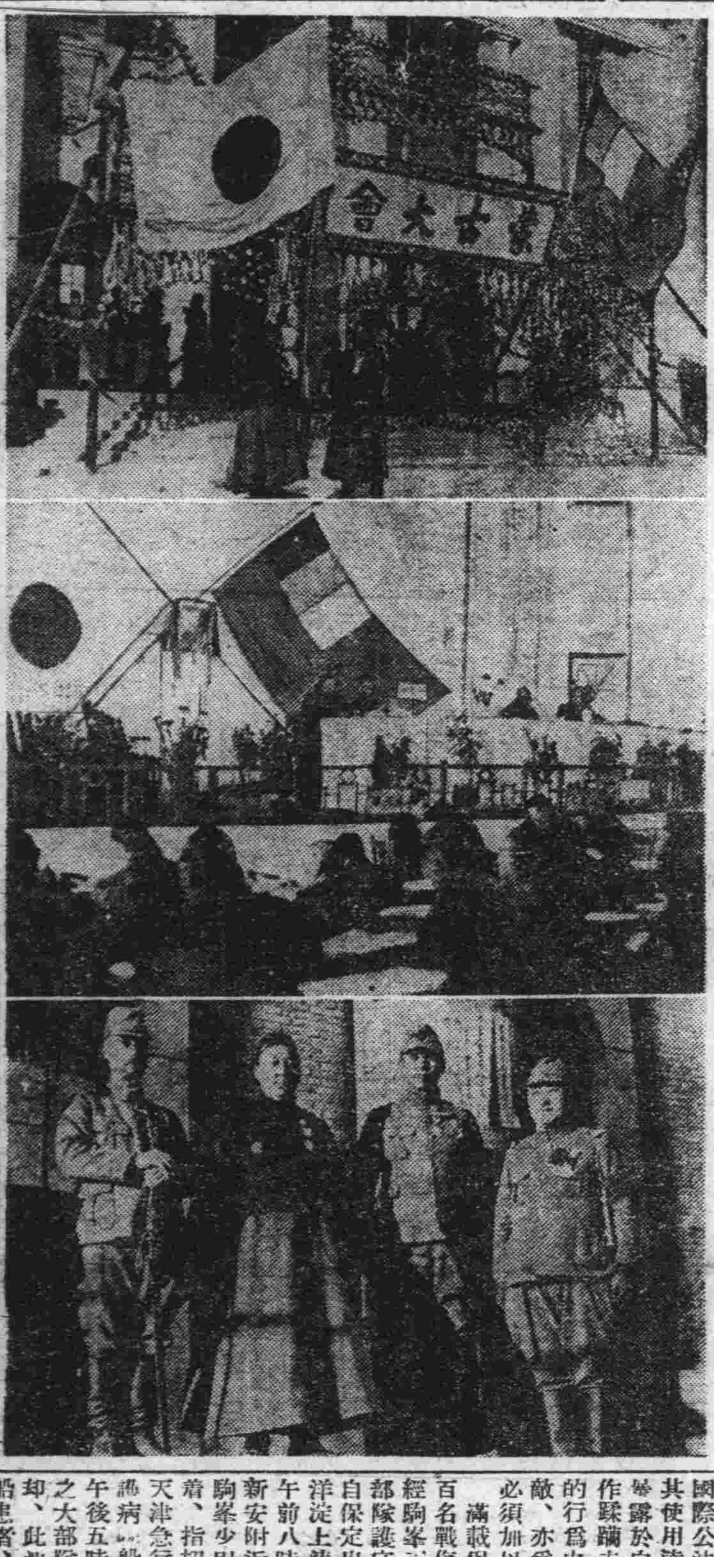

以防共、民族協和爲標榜之蒙古自治政府成立（上）蒙古大會會場外部、（中）全蒙古各代表所開之更生史第一頁之大會禮堂（下）政府成立之功勞者、由左起德王李守信將軍、烏克廷中將

南京政府組大本營

【上海二日電】因戰局之進展、南京方面之情勢、益爲注視之的、玆據由南京而來確報、謂南京政府、又將前報所載之戰時最高政府組織爲一部改組、益圖強化、其名稱亦改爲大本營、銳意圖於結內部、努力加强戰時體制其將所改組之大本營組織、與各部之最高責任者、照錄於左

一、軍事作戰部、張治中
二、政治外交部、熊式輝
三、軍需工業部、翁文灝
四、經濟財政部、吳鼎昌
五、宣傳部、董顯光
六、防空部、陳立夫
七、共養兵站部、俞飛鵬
八、保健衛生部、劉瑞恒
大本營、總秘書長、張羣

滬林肯路展開激戰

【上海二日電】陸海軍於二日朝來向林肯路南方之敵據點巨彈十數次並協助地上部隊之猛追擊對後退中之敵以機槍施行掃射敵受打擊甚大據二日午後一時空中偵察報告、林肯路南方最前線之敵據地利向地上部隊之猛追擊仍繼續其必死之抵抗、再挾林肯路相峙之日華兩軍目下展開激烈戰爭、日本〇砲陣地之巨彈每發必中敵之據點、與空中之爆擊聲相應、震動全市、

山東軍益形動搖

【德州二日電】據確報、謂在黃河對岸與日軍對峙之韓復榘麾下八十一師、七十四師、廿九師之山東軍、因上海戰線之南京軍退敗、濟南方面亦形動搖、且因給養缺乏、落伍逃亡之兵、比比皆是、其幹部刻正努力防止、分派戰狀偵察隊監視、此外旅、團長、每日亦均行訓話激勵、但動搖仍日甚一日云

逼近南翔

【上海二日電】淺間、安達和知之三部隊、逼進南翔東方二三公里地點、華軍以重砲、野砲、迫擊砲等竭力抵抗、今晨五時以來彼方開始砲擊戰、終至夜間華軍沈默該地約有七萬大軍、在上海作戰以決死活故固守該地、但南翔大會戰展開在即云、

佔中部竹園

【上海二日電】上月卅一日占據西部竹園之淺間部隊、極力掃蕩殘敵于昨夜以來開始攻擊在〇〇部隊砲擊掩護之下、遂於本日未曉即將中部竹園之敵擊敗遂完全佔領該地、現將敗走華兵正追擊中、查該地乃爲南翔咽喉重要地點、以突擊而陷落、實制南翔于死命、皇軍於上月卅一日以來由南迂回開始攻擊、華軍待頓四方河沿而竭力阻止皇軍進擊云、

華軍以太倉、辛莊線
藉謀最後大抵抗

【上海二日電】據華方情報稱、上海北部戰線華軍總敗退、蔣介石曾於客月廿七日在蘇州開軍事會議、議定善後策、決在嘉定、南翔、蘇州河之第二線陣地旅新部隊增援且收容敗退兵而以前線部隊死守新陣地、當將此命傳達前方、然其後日本軍又强渡蘇州河、上海西部戰線華軍形勢又見不利、遂又於卅一日開第二次軍事會議於蘇州、白崇禧、顧祝同、張發奎、陳誠等各前線最高幹部均皆出席、協議對策、結果決在太倉 黃渡（京滬鐵路沿線（辛莊）滬杭鐵路沿線）設第三線防禦陣地、現在大事陣地之構築工作中、現在蘇州附近充滿之總豫備隊、又向黃渡、太倉方面嘉興及紹興方面之部隊向辛莊方面夜間徒步集結中、將試其最後的大抵抗云、

猛擊蘇州河南岸

【上海二日電】陸軍航空隊〇〇部隊協助地上部隊於一日晨以至夕刻、衝密雲對蘇州河南岸之敵、加以猛烈轟炸、一方海軍航空隊松尾、北島兩中尉所指揮之〇〇機亦於晚間、出現於北新涇上空、對該處附近及其東方之敵陣地施行猛烈爆擊、大獲勝利而歸云、

滬上日機　被英兵亂射

【上海二日電】二日正午日陸軍機、在豐田紗廠附近飛翔之中、遇英兵在警備區域以高射砲亂射、以致飛機兩翼穿有大洞之傷、然終將任務辦完而歸還原地、在豐田紗廠及共附近蟠居之華軍、本無高射砲、故其亂射者、必係英軍所爲、因之日飛行隊、對於英軍之如此行動頗不可解、而極憤慨中、

海軍航空隊炸擊　隴海津浦線

【旅順二日電】旅順要港部二日午前十時三十分發表第〇〇艦隊航空部隊、於二日長驅進擊隴海津浦兩線敵之施設、因將歸德飛行場格納庫炸毀、於泰安袞州間、又將軍用貨車數輛及鐵路炸毀、隴海線之敵軍防禦砲火、近來更加激烈云云、

滬戰中立地帶化案
日本決斷乎拒絕

【上海二日電】皇軍蘇州河渡河成功遂制上海華兵於死命、華兵見此狀態、周章狼狽而大懼、乃於二日、託英、美、法三國駐華海軍當局向日方提議、願以南市及浦東中立地帶、然日方對此決以如次之理由予以斷乎之拒絕、

一、此次日華紛爭、日方不得不動干戈、乃爲日華關係之根本的調整及提携也如以南市及浦東爲中立地帶、僅爲局地的問題、非根本解決策也、

二、華方自上海亦發生事變以來、即於南市及浦東、用爲重要軍事據點大事奔忙、而今又願以之化爲中立地帶、其情如何、日方不能諒解、

三、日華問題、由日華双方直接交涉、本能獲得圓滿解決、故此際有第三國介入、不過徒使、態益見紛糾、絕無裨益於事實云、

【上海二日電】日本駐華大使館附陸軍武官原田少將應列國之請、於二日午前十時偕同岡崎總領事赴美國極東艦隊沃葛斯他號、訪美國耶納爾、英國李多爾、法國盧比哥等三提督、對關於上海西部地區南市及浦東等各項國際問題交換意見云、

華軍非人道
竟不法攻擊病院船

【天津二日電】揭赤十字旗之病院船、三十一日於白洋淀上、受中國軍之襲擊、幸未成大事而脫險、中國軍實爲不法暴虐已極、中國軍蔑視國際公法 非人道的態度、其使用達姆彈、毒瓦斯彈已暴露於白日之下、詎意竟敢作蹂躪赤十字法規之非人道的行爲中國軍不僅爲日本之敵、亦爲社會正義之公敵、必須加以斷乎制裁、

滿載保定野戰病院總計三百名戰傷病者之十數隻船、經駒峯少尉指揮之少數部隊護守、廿九日午後三時自保定出發、下降大清河白洋淀上溝河前往天津三十日午前八時船市抵白洋淀上之新安附近突有敵軍數百襲來、當時極爲鎮靜沉着、指揮少數兵使病院船向天津急行、同時並以全力掩護病院船繼續防戰、戰鬪至午後五時、有自保定聞急報之大部隊來到救援、敵遂退却、此沈着果敢奮鬪之病院船患者、幸無一名損傷、一路抵天津、

上海蘇州河方面之戰車隊雄姿

購入華北棉花
救濟罹戰禍之農民

【東京二日電】華北之棉花因降雨及其他情事、收穫頗爲不佳、故此處罹戰禍之農民、實至不可不救濟之狀態、因之外務省等各當局 有購買同棉花滯貨之議、商工省之棉花對策委員會、對同問題、亦加以協議、結果已決定大量購買之方針、並正由棉花同業會及紡聯之手、進行購買之折衝、購買數量、雖屬未定、然目下除本地使用量之外、可向日本輸入者紡織綿約七十萬石、棉聯綿約五十萬石、合計百二十萬石、惟輸日制限尚未決定云、

誘導停戰最大力量
九國會議軟化

【布魯塞爾一日電】九國條約會議定於三日開會、故布魯塞爾方面之各國代表互相來往更見緊張、會議之指導者英美兩國、以法國之支持、必引誘各國協力、美國代表部、卅一日又對聯合社特派員吐其意如左、

英美兩國、願日華急速停戰 而交換意見、

統觀各國代表部之間之空氣如斯之程度已大見軟化故此回會議、使日華兩國停戰之議成功時、則第三國即撤手而由日華兩當局代表、或在何處、布魯塞爾以外之地方正式會合 而開始談議和平條件亦未可知、此爲特派員之觀測、

一方意大利政府、已將會議首席代表、派寄亞諸外相

意國支持日本

【羅馬一日電】莫索里尼首相、對於中國事變、關於日本之立場、即與日本抱同情的態度、且曾於九月下旬由德歸國後、在報上發表自筆言論、謂日與意兩國有連帶性、而示正式的讚歎日本、今値九國條約會議、意國代表、衛莫首相之意旨 確日本缺席、必對日本之立場作積極的支持、且對極東問題闡明意大利政府之立場云

平川代議士　慰問皇軍

【上海二日電】爲慰問皇軍來滬中之民政黨代議士平川松太郎氏於一日夜誤飲昇汞錠過多、已送入病院治療云

中國如無反省
日本決不停戰
東京朝日新聞社說

【東京一日電】華軍連敗不已、此時在九國會議開會之際歐美方面竟有停戰說之傳播、因之卅一日東京朝日新聞報、以「中國應先停戰」爲題發表論文如左、

按華盛頓特電稱、「列國問日本有 停戰之意故深歡迎、此事若爲事實可在九國會議之前、勸告中國和解、」如此言之、所謂日本欲停戰之說、乃彼等對現下情勢殊有誤解也、倘中國不反省而無淸算抗日政策之意時、則日本斷不欲停戰 希爾係列國先正確認識此點是要、出於如斯風說之列國、即出以和平斡旋、諒日本不能予以感謝、或覺不快亦未可知吾人以爲於九國會議之前、必有如此風說、蓋在上海方面皇軍大捷 此華方哀鳴之反響矣、

第一南京方面蔣介石先會見外國通信員、力言列國必須從中干涉、彼又託AB訴之於美國 更會見路透通信員、謂何故英國政府不干涉日本云云、蓋因中國已陷於窮境、故哀訴也、

第二據巴黎來電稱駐巴黎某中國大官、對AB特派員會謂中國願在布魯舍會議、以條件之次序、應日本之和平交涉云、

換其言即可知其心意、亦明矣、

今中國如此又做李鴻章故智、誘導列國干涉弄其常套手段、然中國如不眞反省、不變其抗日政策、則日本終不能到底容認、爲當然之事故此際列國如若眞事協調斡旋、應先令中國停戰、希勸說之、須知日本願有持久戰之覺悟是要云云、

前往之事停止 故會議關係者、莫不爲之失望云、

英華兩國　期待成泡影

【布魯塞爾一日電】本月三日爲九國會議之期、但各代表者尚未到齊、情形極爲不振、在此會議尙未擧行之際似已失去各方之期望其原因有二、

一、擬將不干涉委員會之窮境在布魯塞爾從事打開之英法作戰、其希望甚薄、

一、比利時內閣組織困難、絡續到抵比京之新聞通信記者團中之德、意記者團會云、會議如何姑置勿論、比國後繼內閣之色彩、實甚重大、意國記者團稱、該項會議係由聯盟決議而擧行者、美記者稱英國之態度、實爲遺憾、英國人記者稱、美國之態度雖尚明確、但亦多爲暗中摸索之狀態、台維斯美代表所攜之日華紛爭解決案、其結局、亦不過爲英國側不圖之期待而已、比政府擬請來柄大使以旁聽資格出席會議、似已非公式要求、但或遭拒絕云云、此外主宰國布魯塞爾之新聞對會議之記事、殆亦加以無視云、

艾敦外相出發

【倫敦一日電】九國會議條約即將開會、英國艾敦外相已於一日午後、由倫敦出發、赴布魯舍而出席該會、但擬於二日會見美國代表台維斯氏、就該會議事先行接洽又於一日之英國議會在艾敦外相出發之先曾就極東問題及九國會議事有所討議該外相亦曾談極東問題如次要謂無論以如何行動、亦須美國予以協調、爲絕對之必要事 更談九國會議在布魯塞爾開會事如左、此事非出於英國及美國提倡者也、

撤廢法權答禮使節 張揆九日由京飛日

國民代表先期於六日東渡

際玆治外法權撤廢、對日本政府爲答禮使節赴日之張國務總理、預定於本月九日上午八時、搭滿日特急連絡飛行機、由新京啓程、當日下午四時可抵東京、同時幷有各民族代表、國民使節一行、先於六日上午八時乘『光』號快車由新京首途、預定於九日抵東京、赴羽田飛行塲、歡迎張總理、關於此次張總理赴日、感於時局之非常、故凡各項盛大之宴會均擬謝絕云、又張國務總理大臣隨員、有神吉總務廳次長、田村法制處參事官、松本、王兩秘書官、袁外務局理事官、平山官房會計科長等、一行於東京約滯在六日間、參拜伊勢神宮、更赴京都大阪、定十一月廿二日頃歸國云、

（圖爲張總理）

國民代表將歷訪各地 表示衷心謝意

一行八人往返廿日

日滿國交史上劃期的大事業之治外法權之撤廢條約、即將於本月五日正式簽字、此爲日本國民以絕對的友義待我、故我滿洲國三千萬國民應表謝意、乃選定國民代表答禮使節八人、派赴日本、六日由京東渡將歷訪全國各地、對九千萬日本國民表示衷心謝意、此事日來由協會中央本部、改定其概要而決定如次、

人員、八名（滿人三名、日人二名、鮮人一名、蒙人一名）代表、小山貞知氏（滿洲評論社長）

出發、六日午前八時由新京驛出發

渡日期間、二十日間

歸國期日、十一月二十五日

國都明治佳節 市民一致奉祝

今日（三日）爲明治節、協和會首都本部、新京特別市公署、新京總領事館、滿鐵新京支社、爲奉祝佳節、於午前九時三十分、在新京神社內、舉行市民式典、由滿洲國參議橋本氏、謹話明治天皇御聖德、祭典終了後、於太子堂開奉祝菊花展覽會、並於正午在紀念公會堂行奉祝宴、午後七時於西廣場滿鐵俱樂部開奉祝講演會、由星野總務長官講演、此外更有各學校兒童、生徒、合同樂隊之軍歌吹奏電影等、希望全新京市民均奮起參加披瀝滿腔赤誠、以襄盛擧云、

關於締結治廢條約 日閣議正式決定 即執上奏御裁可手續

日政府二日開定例閣議、於午前十二時開會、首由廣田外相報告關於九國條約會議、因主催國比利時後繼內閣陷於組閣難、故二日之開會於祕爲疑問、始由永井拓交、杉山陸[illegible]、關於北支治安工作、交換意見、更由廣田外相重相、某對、關於外要案件有所報告、決取御諮詢樞府手續、於十一時四十五分散會、又前次御諮樞府詢、關於撤廢在滿洲國治外法權、條約締結之件、已經御發下 在同日閣議、對此正式決定、即執上奏御裁可手續、

澤田參事官 記念治廢放送

駐滿大使館澤田參事官定於六日午後七時三十分、起三十分間、在新京放送局、以『當治外法權撤廢』簽字爲[illegible]實行放送講演、

一般學生沈着讀書 充滿協和精神

孫大臣談 哈爾濱似不及吉林成績好

民生部大臣孫其昌氏、上月下旬因鑑於新學制轉瞬即將實施之機、曾往吉林及哈爾濱兩市視察學校及一般社會情況、已於前日下午由哈返京、記者於二日特往官邸訪問、蒙抽暇接見、關於視察感想玆誌之如次

（孫氏略謂）就學校成績觀之、吉林方面學生之精神十分充沛、惟校舍等種種設備、比較簡陋、哈爾濱方面一切施設比較完善、但學生精神、似稍不及吉林之成績、惟大體上鄙人認爲最滿意者、以前學生最易感染之意志不定、與行爲乖張之風氣、近年來經當局與教職員之努力糾正、現在此種風氣、已完全剷除、一般學生都能沉着讀書、尤其對於種族上之協和精神、在各學校中亦能充滿融和之氣、在各校中均有朝鮮人及日本人以及哈爾濱之工業學校之俄國學生、就學受課均能一致、毫無分岐習氣、由以上二點觀之、此種青年之純潔意志、於民族協和前途誠爲極良好之現象、再一般社會事業亦均有進展、前年鄙人曾往各地視察時、所謂進展者僅係局部之前進、現在如吉哈兩市無論衛生建設生活交通均在邁進不已中、且市當局方面均能一致努力、完成種種建設、尤以哈市之衛生設施較市爲完善、市立醫院一般市民極爲信賴、每日前往診療者、幾有不暇應接之情勢、總以國家與會社事業之前進、須以事實爲定評、建國五年來一般建設之邁進、能得如此迅速成績、決不稍欠於任何新國家之建設、所餘因限於經費而設備稍欠完備者、則於第二次五年建設期中、必能一一使之完成再鄙人擬於最近時期、往奉天方面視察云、

張總理電賀 榮進將官

張總理與星野長官、對於因此次日本陸軍更動而榮進之將官、即朝鮮司令官小磯大將、教育總監畑大將與憲兵司令官藤江中將等、於二日分別各拍如左賀電、

一、謹祝閣下榮進、並祈將來時賜厚誼爲盼、

一、謹祝閣下榮進、並祈將來時賜指導爲禱、

奉協和號獻金 達四萬七千餘圓

協和會奉天省本部管下、協和號獻納募金運動、呈非常好成績、迄於十月卅一日止達四萬七千三百五十二圓五十四分、即送交於中央本部云、

滿鐵今日召開 重役會議

滿鐵於三日午前十一時起在星浦滿鐵總裁邸、於松岡大村正副總裁以下在連全理事出席下、開重役會議、對重工業會社設立問題、及北支經濟開發等、有種種重要協議、

日銀理事 赴北支視察

日本銀行理事司城元義氏等一行四名、爲視察北支滿洲一般經濟金融於三日經由大連來奉、即赴北支、預定十二月前後再度來奉云、

滿日一體開發產業 竭力邁進統制

重工業會社總裁鮎川抵京談

此次決定就任滿洲重工業統制會社總裁職之日本產業社長鮎川義介氏、於一日下午五時卅五分、搭滿日連絡旅客機抵奉、下榻於奉天大和旅館、於二日上午六時搭臨時機抵新京、迄四日滯留新京、與我國政府外各關係者關於新會社設立有所協議、同氏關於此經營方針談謂如下、

此次基於滿日兩國國策、決定統制會社創立、本社爲可當重工業統制經營

滿日一體當滿洲國產業開發、意其辦法照既定方針基於現日產之組織機構爲最妥當承辦本會社經營一切、本會社係滿洲國特殊法人、資本爲四億五千萬圓、日產則解散而接承股份半額二億二千五百萬圓

參加之、爲國策會社經營方面、充分愼重考慮、竭力邁進統制、開對該會社我國政府得保管至少六分之分配、對於凡欲參加資本者、無論內外均所歡迎云（圖爲抵京之鮎川社長）

須永部隊長夫妻 在奉慘遭不測

犯人爲强盜即日逮捕

關東軍司令部二日午後三時發表＝須永部隊長夫妻在奉天市三經路自宅、於十月卅一日午前四時半突有兇漢襲來夫人即死、部隊長受瀕死重傷、同日遂殉命、接此急報奉天憲兵隊一部即急赴現塲、並求在奉天警務機關首腦部蒞塲、完了搜查犯人諸準備後、即在憲兵隊本部設置搜查本部日滿警務機關、擧全力開始活動遂於午後三時半在犯人潛伏處所之北陵西方御花園部落、由奉天署川崎吾喜部長、李在龍、金用洙兩刑事一隊、將犯人逮捕、當即押送於商埠地憲兵分隊、嚴行審訊、據供前記兇行目的、在窃取金品對共使嗾關係等正調查中、

中野社長 拜訪各機關

滿洲不動產株式會社社長中野忠夫氏、二日午前八時十分、搭車到京、與該社足立新京支店長偕同拜訪關東軍、滿洲國政府及日滿各機關致就任之辭、然後中野社長於同日午後九時五十分搭車歸大連云

哈鐵市署懇談會

哈爾濱鐵路局擬對於戰時體制下之國防最前衛都市之哈爾濱圓滑遂行市政與飛躍積極竭力援助、於一日下午二時、假市公署會議室、開催哈鐵市署共同懇談會、由哈鐵側郡副局長、高澤總務處長以下各幹部、由市署側韋、大迫正副市長、松木總務科長以下首腦部、協和會中村事務長均參集、關於左列哈鐵多年之懸案有陳述、

一、由舊北鐵接收土地與都市計劃之關係、

二、關於設置結核療養所之件、

三、哈鐵對市防護團、體育聯盟、協和會及各種團體之協調問題、

擬關於市政署理、與以最善之協力支援等由大迫副市長有希望事項開陳、各出席者皆無隔意商洽、至下午四時散會云、

森田國通社長 由佳木斯到哈

視察北滿各地之森田國通社長及弘報處山本監理科長二日午後四時、搭飛行機由佳木斯到哈、擬於四日飛赴滿洲里云、

排共國民大會之趣旨（一）

協和會中央本部宣傳科長 呂作新

查現今之世界、殆已陷於混亂漩渦之中、而究其混亂之根源、實爲共產黨之所致、此人類公敵之共產黨、巧於僞裝隱匿、長於撥弄魔手、欲以破壞恐怖之手段、而陷人類於永劫不復之深淵、如彼久受西洋勢力侵蝕壓迫、疲弊困憊已達極點之中國人、惑於共產黨之甘言、忘掉自己之眞我、不知淪亡之將至、乃又甘爲彼等之釣餌、爲彼等之走徒、愚昧之甚可憐而又可恨、但我亞細亞民族、力守正義、決不容共產黨之染指、夫救自己者、仍爲自己、守東洋者、仍爲我東洋民族之自身、何他求之有哉、擾亂東洋和平之元兇、既爲國際共產黨、而最近惹起中國事變者亦共產黨之陰謀玆爲使我三千萬同胞徹底了解、並將在蘇聯國內居住之朝鮮人、滿洲人、蒙古人等、所受蘇聯虐待壓迫之實情向中外宣明以期促進我民衆之覺悟及喚起世界輿論、使國際共產黨之暴戾惡辣行爲暴露於光天化日之下、更爲促進善良無辜中國民衆之覺醒、指示彼等以正路起見我滿洲帝國協和會、定於明二十七日、全國一齊、以民族協和之威力、開催盛大之排共國民大會、擴大强化反共戰線、一方更實踐民族協和乃爲此次擧辦排共國民大會之趣旨也、深望國民各位、一同奮起互相携手、參加排共聖戰、此爲我等性命所關、生活所繫、有此聖戰、我等東洋民族、方能明朗生存、今則警鐘已鳴、齊來作爲東洋復興之先驅、作爲世界革新之戰士、重整陣容、厚結實力、由滿洲國內、更進而由亞細亞之全域、驅逐共產主義者使共片言隻字不存、俾共產主義者之靈魂、全歸於滅亡而後已、在今日之世界中、以言最可怕者、實無過於共產主義、破壞世間之道義、消滅人類之幸福者、亦爲此共產主義、而國際共產黨、即爲共產主義之化身、堅隣我國之蘇維埃聯邦、實爲共產主義所吞、行動既失自由唯有直趨死路縱云挽救、亦且早失時期、故無論爲個人亦無論爲國家、一度染受共產主義、即成共產主義之俘虜、萬難自拔、待死而已國際共產黨、爲破壞世界所有美德正義之惡魔、在西班牙既已失敗、轉又向中國張共毒牙、蓋因中國無智之民衆過多、且以無智之民衆最易入其圈套故也、淪於最後絕境之蘇聯、掩共爲國際共產黨淵藪之假面、誘惑無智之中國民衆、而欲遂行共往年帝政時代之東方侵略政策、此非赤色帝國主義之侵略而何、勢如餓狼之捕食不予排除、必生後患、（未完）

反共親日傳單 又在市內發現

新京市中、自昨夜至今晨、發現數千枚反共傳單、貼佈於各處墻上、共內容一爲家庭因引入人面之狼、致被狼食、共二、爲家庭因與日本軍提携、得慶幸福生活、前者題以『共產黨人面獸心』後者題以『親日自求多福』之字樣、將共產黨可怖之事與日本親切之事比較之、使行人注目、此蓋爲滿人亦明瞭共產之可怖貼布此反共傳單也

都門（男女）百卅三人 爭做未來明星夢

映協今日起開始試驗

此次滿洲映畫協會招募練習演員、本京影迷報名者、男子二五八人、女子五三人、經該協會甄別結果、認爲報名男子中八十人具有應試資格、至於女子則全准予應試、已定於三、四五日三天、每日上午九時起、在本市該協會會議室擧行考試、關考試要點爲操行及有無特殊技能刻已通知該各合格應試人、屆時往受考試此百三十三人中究有幾個未來明星、實饒有興味事也、

新婦過門纔七天 緣何自殺

弔死厠所內警署根究中

西三道街三義胡同順發合木器店經理韓廷珍之子韓振法、十八歲、於本月十九日與遠香齋蘇雲峰之女結婚、女年亦十八、婚後彼此和愛喜氣融融、詎意新婦蘇氏於廿六日午後七時許、忽告失踪、家人遍處尋查、竟在本宅後院之男厠所內發見、業已自縊身死、韓家不勝驚異急報警、經檢驗後、身上除頭部繩痕外、別無傷害、確係自縊身死、惟該新婦婚後僅七八日、無故自殺、不無可疑、該管四道街警署刻在訊問中云、

寬甸共匪被殲滅

○○部隊發表＝卅一日中午六時在寬甸縣第二區四平街、共匪二百襲擊、接報在雙山子水出部隊即搭汽車出動、將佔據於四平街南方陣地之匪團攻擊、對據天嶮而頑强抵抗之敵、加以猛擊、更合併應援急行之木越部隊之宮川隊、逐次壓迫於東南方、接激戰亘十小時、至下午七時廿分許、竟與於殲滅的打擊、使潰竄於井峪西北方高丘云、

日駐滿大使館 海軍武官更迭

駐滿大使館附海軍武官、二日已發表更迭如左、

海軍大佐 代谷清志

補滿洲國在勤帝國大使館附武官

駐滿海軍部參謀長兼滿洲國在勤帝國大使館附武官

海軍大佐 鈴木義尾

兼職免

滿鐵增加車輛

滿鐵鑑於中國事變以來、火車感覺不足、乃向美國定購若干輛、一方、更由日本鐵道省、撥來貨車三千輛、俟加以改修後、即由滿鐵使用、此事業已交涉完畢、全部於本年間交貨云

奉教化團體聯合會 六日行發會式

奉天市公署、今與協和會等協力、擬使從來各自獨立之社會教化事業之同善堂、萬國道德會、紅卍字會及共他市內各種社會教化廿三團體、實行大同團結、在行政處監督下、從事强力之市民教化運動、二日午前十時、在市公署會議室、有耿行政處長、張教育科長及其他教化團體關係者卌四名出席、開一奉天市教化團體聯合會結成之協議會、而定於六日午後二時、在奉天省警務廳禮堂、擧行盛大發會式、

映畫協會 募集映畫脚本

滿洲映畫協會、今爲紀念協會之設立、特募集滿人方面娛樂電影脚本如左、

一、主題以純然娛樂爲主眼

用於滿人之劇的電影脚本

一、賞金一等五百圓（一人）

青年訓練所 二期生查閱

滿洲帝國協和會首都本部青年訓練所、第二期受訓者於二日午前九時、在該所內由騎兵第二旅軍事教官高橋中佐查閱云、

滿鑛會社 獎勵發見鑛物者

滿洲鑛業株式會社、本諸促進鑛業開發之見地、對於發見有用鑛物者交付獎勵金鐵道總局方面、對該計畫爲作側面的援助還見、此次特新制定鑛物發見急報內規、對全從業員獎勵鑛物資源之調査、該內規規定結果、發見有用鑛物、呈報鑛業、或申報發見時、由鑛業會社、經總局產業課長對發見者交付一千圓以下之獎勵金、若爲企業化時、更交付指定之報償金云、

鐵道總局辭令

鐵道總局於二日發表辭令如左

鐵道總局二日辭令

參事 阿部次郎

同 加藤聰郎

右二人依願免本職

朝陽鎭鐵路監理所長

參事 劍禹凱

任梅河口鐵路監理所長

洛博士由津抵連

華北視察畢之德國首相洛迪爾博士、於二日、乘午前九時十分抵周水子之飛行機而自天津來連、受滿鐵大村副總裁中西理事之迎迓、遂下榻於大和旅館、滿鐵側已於二日正午、將同氏招待於滿鐵館內、有德國領事畢蕭璞氏陪席、松岡總裁以下各重役到席、擧行日德交歡午餐會、再同氏預定於四日自大連出發赴新京云、

三個木匠 原來是小偸

有木匠王根祥、趙鳳來、駱華申者、一日晚行於東三[illegible]道上、携有木匠用品、隨行隨語擧動可疑、是時爲通行該處之領事館警署刑事所睹、嗣經盤問之下始悉所持木匠用品、以偸盜而來、當即逮捕、據供前曾在某商號偸得木匠用具、三人變賣花用不諱云、

社會團體 救恤統計

九月份、新京特別市社會事業救恤月報、計五台山佛敎會救濟人數一六〇人、崇德慈善會救濟人數三二七人、紅卍字會救濟十六人、大同佛敎會救濟五二人博濟慈善總會救濟一人、仁慈堂救濟老幼殘疾孤兒等七六、施療一四八九人、育嬰堂救濟私生子及無扶養嬰兒等三一人、理善總會救濟四人、救濟院四六人、基督敎女施醫院施療四〇三人、總計救濟人數爲四、〇〇五人、支出總金額爲一、四一二元、收入金額二、八五七元云、

劉地方檢廳長 榮任高檢長

定五日赴任

新京地方檢察廳長劉鱗辰現奉令升任齊齊哈爾高等檢察廳長、劉廳長當即將新京地方檢察廳長事務辦理交代定於五日午後二時、乘亞細亞車出發云、

亞洲興業麵粉股份有限公司 康德四年上半期營業報告書

貸借對照表 康德四年六月三十日現在

借方

科目	金額（圓）
土地	壹貳、貳〇七・七五
鐵道	壹參、〇貳七・九五
穿井	五壹〇・三八
建築物	壹〇貳、九〇壹・貳壹
瓦鐵倉庫	壹八、〇參壹・六六
圍牆及砲臺	五、六九貳・貳〇
鍋爐	貳、貳五七・六貳
器具	四、〇五〇・壹參
現金	壹四壹、參貳壹・〇〇
計	參〇〇、〇〇〇・〇〇

貸方

科目	金額（圓）
資本金	參〇〇、〇〇〇・〇〇
計	參〇〇、〇〇〇・〇〇

財產目錄

項目	內容	金額（圓）
一、營業用土地	四千八百平	壹貳、貳〇七・七五
一、營業用建物	五層磚樓壹座、賬房二十三間 倉庫四十間、瓦房五十間 機器房六間全煖房裝置	壹〇貳、九〇壹・貳壹
一、鐵道	壹壹貳四米突	壹參、〇貳七・九五
一、砲臺及圍牆	砲臺四座	五、六九貳・貳〇
一、瓦鐵倉庫	瓦鐵倉庫貳座	壹八、〇參壹・六六
一、穿井	土井參眼	五壹〇・三八
一、機器及附屬品	鍋爐輕便車大繩	貳、貳五七・六貳
一、營業用器具	金庫、馬車棹椅書類櫃及其他事務用品等八〇種	四、〇五〇・壹參
一、現金		壹四壹、參貳壹・〇〇
計		參〇〇、〇〇〇・〇〇

損益計算書 自康德四年壹月壹日至同年六月參拾日

利益之部

科目	金額（圓）
利息	七六七・參六

損失之部

科目	金額（圓）
給料	貳四〇・〇〇
雜費	五貳七・參六
損失合計	七六七・參六
差引當期損益金	零

康德四年壹月壹日、至同年六月參拾日之期間內、諸計算各項如前記、

康德四年八月

新京特別市寬城子西安屯門牌十一號

亞洲興業麵粉股份有限公司

董事長 劉仙洲

董事 于岷山 張君庚 曲春亭 王仁廷 董子衡

監察人 李墨園 曲溫亭

前記各計算調査相逡候處相違無之候也

尙定期總會、有董事劉仙洲、同于岷山、同張君庚同王仁廷、同董子衡、監察人有李墨園、同曲溫亭已死亡之、董事牛作周、監察人由璽言、辭任、當經承認、新董事、恩賀太一郎、許億年、園尾明男津金秀雄、及監察人、山內孝平、岩田貞次郎選任就任、董事長一席經互選之結果、決定爲恩賀太一郎就任、

地照遺失聲明作廢

謙和堂名下地照一紙坐落北陵前良字三百七十五號計地二畝東至許姓西至道南至關姓北至鄒姓因不愼遺失除呈請市署補發新照外特此聲明作廢

謙和堂啓

敝人名下地照一紙坐落昭陵前恭字七十二號計地四畝東至恭字七十四號西至恭字七十二號南至恭字七十一號北至良字五百十八號因不愼遺失除呈請市署補發新照外特此聲明作廢

常登庸啓

聲明作廢

領名	坐落	地目	面積	東至西	南至北	失號碼	失照年月	丟失原因
李春 富春	北鄉四馬架	荒	廿三晌五	李春山 莊淡才	黃士金 李春山	不詳	大同元年十月	被匪搶掠
傳春	同	同	十三晌	王鳳舜 遲萬一	盧萬全 王鳳舜	同	同	同
呂庚才	西鄉東太平川	熟地	十晌	劉振延 褚振才	本名 楊大房	同	民國十三年八月	同
同	同	同	十六晌	劉振廷 褚振財	褚振財 本名	同	同	同
同	同	同	七晌三畝三分九厘	劉振廷	褚振才	同	同	同

右記失照自登報日起滿三個月後如無特此呈請異議者不論落於何人之手均認無效聲明

蘭西縣長盧連壁

聲明作廢

坐落奉天市治安村之柳條湖邊錫綱領名下則升科地兩段滿字四五六零號二十四畝及滿字三五七四號二十四畝兩照均因事變埋藏土內取出已化無形除請市署補發外特此聲明作廢

逯錫綱謹啓

地方通訊

慶祝上海戰捷
舉國騰歡熱烈舉行

【海城】滿洲帝國協和會海城縣本部、主催中國事變戰勝慶祝大會、玆將其行事、詳誌於下、
一、慶祝大會式典、於十一月一日午前十時在附屬地練兵場擬行　式序、
(一)開會、(二)奏樂、(三)開會宣言、(安武副部長)、(四)向日滿國旗及神社敬禮、(五)合唱日滿國歌、(六)捧讀時局詔書(常縣本部長、戶倉委員長)、(七)對事變犧牲者默禱一分間、(八)發表感謝決議文及感謝電(常縣本部長、安武副部長)、(九)致詞、(十)軍代表謝詞、(西村部隊長)、(十一)三呼大日本帝國萬歲(常縣本部長)(十二)三呼大滿洲帝國萬歲　(西村部隊長)(十三)閉會宣言
二、持旗遊行
時間十一月一日、午前十時四十分、(式典終了後開始)路線、練兵場—西村部隊前—神社前—海城驛郵便局前—永安橋—北門小南門裏解散、
三、神社參拜(參拜後開始提燈遊行)時間、十一月一日午後六時、場所、神社前、提燈遊行路線、與持旗遊行路線同、
四、一般慶祝
各機關法團、及市內商民懸掛日滿國旗、以表慶祝

【營口】大場陷落戰捷祝賀會、於卅日午後三時在公會堂開會、列席會員三百四十名屆時電鈴大作依次入場、席定由原川庶務係長行開會式揭揚日滿國旗合唱日滿國歌繼由甲斐地方事務所長登壇朗讀祝辭祝辭終共進慶祝宴三時卅五分金澤憲兵分隊長登壇高呼大日本帝國萬歲、王縣長登壇高呼大滿洲帝國萬歲歡呼之聲屋瓦爲震末由市丸警察署長三唱帝國皇軍萬歲遂散會云

【金州】友邦皇軍爲東亞和平計、興師遠征、膺懲不法容共之華軍、戰無不勝攻無不克、未至三月間、將華北各地重要城池均被神武之皇軍完全佔領、於月之二十七日皇軍在上海戰線上、又告勝利先後佔領江灣鎭兵工廠商務印書館等要地、到處翩翻日章旗消息傳到金市、日滿人士莫不歡天喜地、慶祝皇軍之勝利將於月之三十日各機關各學校各法團等舉行皇軍在華北上海戰捷慶祝大會、由民政署所規定、是日之行事、執旗遊行、商民均一致懸旗慶祝於十一時齊集金州神社前舉行極嚴肅之祝賀祈禱云、

【西豐】滿洲帝國協和會西豐縣本部、以日華衝突以來、日本皇軍入華、屢戰屢捷、眞乃風聲鶴唳、草木皆兵、華軍望之喪膽、月前二十七日、又在上海戰捷、行見東亞和平、指日可以實現、闔邑官民、聞之下、莫不額手稱慶、爰於三十日、午前十時、在公園內體育場、舉行慶祝大會式典隆重、參加者、日滿各機關學校、全體職員學生、及一般民衆、各執日滿國旗遊行鼓舞、頗極盛況云、

上海戰勝慶祝大會
哈市行事決定
將分三班遊行各處

【哈爾濱】上海戰勝慶祝籌備大會協和會市本部、關於各項、業已議決、分飭各會、遵照施行、玆將其工作之分擔、決議事項、誌之於下、
一、標語作成、
一、標語小旗配布、
一、分會交涉、
一、各關係機關交涉、
一、學校、商工會議所、各新聞社交涉、
一、宣傳、
一、遊行、
遊行順路
第一班(南崗班)
集合地(哈爾濱神社)廟街病院街(特務機關前萬歲三唱)郵政街(憲兵隊本部前萬歲三唱)義州街、大直街(〇〇本部隊前萬歲三唱)鐵路局前(萬歲三唱)解散、參加者卅六團體一萬五千人
第二班(道裡班)
集合地(道裡公園)新城大街、中國七道街、中央大街、中國十二道街、石頭道街、地段街、第四軍管區司令部前(萬歲三唱)解散、參加者廿一團體一萬一千人、
第三班(道外班)
集合地(濱江公園)正陽大街(日本憲兵隊前萬歲三唱)景陽街、桃花巷基督敎禮拜堂前(萬歲三唱)解散、參加者十三團體一萬人、
慶祝上海戰線日軍大勝利中國蔣系軍閥、禍國殃民桂、爲宗、恣意橫行强暴、那管人民困窮、專務抗日反滿、破壞東亞和平、復行勾結共黨、蹂躪快樂人生、激成中日事變、强來黷武窮兵、把持政權不放、愚弄民衆犧牲幸我皇軍神武、興師到處歡迎、現在黃河以北、殘敵業已肅清、救濟無辜民衆、維持地面安寧、近來上海戰線皇軍大奏凱功、頑敵節節潰敗、日軍勝利堪驚、從此共產將滅、明朗亞洲勃興、各地舉行慶祝、男女老幼歡騰並謝皇軍厚意、恭祝萬里前

今日明治節
各校舉行講演

【哈爾濱】月之三日爲明治節、友邦全國人民、對於時局之重要性、是日全國人士一致總動員、舉行振作週間、哈爾濱市公署教育科、以各學校之兒童對於時局狀況、必須加論告、使其澈底明瞭、該科已令行各學校、是日舉行時局講演會、每日並在早午會時隨時講述云、

本共存共榮之眞諦
滿日應互提携
海村廳長在通訓示

【通河】三江省警務廳長海村圓次郎氏、於月之二十四日、早五時三十分蒞通、當下榻於大和旅館、略事休息後、於十時許赴縣公署警務局、巡視一切後、當及開職員懇談會、講演保甲法制、及集團部落實行歸併、此外關于第一批移民後、務要日滿相互提携、本五族協和共存共榮之眞諦共第二批移民時、更須仿照第一批之融洽適進、實現東亞民族之光明、再次對于本縣長官、警、均有懇切訓話與勉勵而行政及司法各部份施行之本旨、在講演之當時尤當努力進行、方不負中央各職員無不肅正敬聆、於二十五日晨九時、赴邑屬東鄉三站鎭、宣撫檢閱、警察保甲各機關以及警備道路之完成、集團村落告竣、同行者有李警務局長、田中首席指導官、視察及宣撫終了、於午後五時三十分返抵縣城矣、當晚在致美居飯店、設宴、邀請日滿系各機關首領、以資聯歡、出席者聞縣長、田中指導官、李警務局長、趙財務局等、至十時許始盡歡而散、聞該廳長、於任務終了後、於二十六日、啓程返省垣云、

全市警察檢閱
成績均甚良好
植木警務廳長講評

【哈爾濱】濱江省公署植木警務廳長、檢閱市內各署官警後、即在八區體育場、舉行全市官警及保甲、自衛團綜合分列式、並表演拳術、小槍敎練、捕繩法、團體保等、成績甚爲良好、該廳長講評大致如下、
連日以來之迎視結果、廳內各科、及各署隊全般成績均極良好、至此始覺哈爾濱警察廳在移歸於省署後、警政之擬行、確有突飛猛進之勢、使余深爲欣快不已、至於本日各署隊科、單獨的操作敎練、則當以南崗署、香坊署列爲第一位、其他均較次之、余惟希望今後一致努力、以收到同一完善之效果實爲至盼云云、該廳長講評完畢後、對於精勤者、加以表彰如左、家訓、代田警長、第二班長關德興鑑識股、內之浦、香坊署日系警長一名、共五人該王長親授予賞狀、以資鼓勵云

修復冲毀國道

【騰鰲堡】上月二十九日有接官堡所屬之馴村周正堡、派來民車兩輛、民夫六名來騰巡至警察第八署內、飼由警署派警士多名、督修今夏被水冲壞之國道、現間海城第八區境內之國道、光平如鏡、實非外區所及、是以行旅稱便云、

治安工作班出發
分赴各界工作

【延吉】本縣治安工作班切分爲兩班分別于本月一日午前十時由縣出發、計第一班班長崔警務局長率班員三名、警備員十名赴三道灣、屯田營、張芝營依蘭溝一帶、第二班班長赴田首席指導官率班員三名、警備員十名、赴頭道溝十里坪、楡樹川、老頭溝、銅佛寺一帶辦理治安一切事宜、均定於本月七日歸縣云、

二匪攔路行刧

【肇州】本縣接到文化村警察分駐所報告、縣城西北隅住戶李家園子宋喜三、於前日午後四時趕一白馬輪車一輛回縣、行至三門董家前城溝內突遇胡匪二名、一持木棒一持鐮刀將該宋喜三頭部打傷、昏迷倒地復又綁上、將車馬赶去、並搶去青布綿袍一件、青布大衫一件、匪即逃走、不知去向、賊人二名、一四十餘歲身高五尺黑臉鍊牙、身穿青棉袍、一二十餘歲身高五尺三四寸身穿藍線縮棉襖、討伐隊聞報、赶急搜查已杳無踪跡云、

協和講習懇談會

【本溪】本邑協和會本部召開分會役員講習會亘三日間之講習各節已詳誌前報、惟於二十三日下午四時閉會後、同日下午五時繼續開催全體役員座談會於公會堂處、屆時各講師均各出席、新任魏縣長躬親蒞復會各分會役員作第一次懇切會談頗極歡洽、另由本部並具茶點、聚談三小時之久行散會云、

營口港航路標識
本月初旬將撤去

【營口】營口航務局頃以遼河轉瞬即將封凍、所有航路標識、循例於十一月初旬撤去易以同色圓柱浮標、頃由該局佈告以免往來船隻發生意外、玆將各項標識誌下、
一、掛燈浮標、
甲、進口、內裡、黑掛燈浮標撤去、代置黑色圓柱浮標、乙、紅、中淺灘永遠角掛燈浮標撤去、代置紅色圓柱浮標、
二、東導流堤上之立標
東導流堤上之立標原位置特易紅色圓柱幷移距原處三〇〇咫、第六立標撤去代置以圓柱浮標云、

因植野氏之豐功
建追思碑

【延吉】滿洲事變後、對於間島治安之維持等頗樹殊勳、豐功偉績之前間島地區警備司令部顧問乘特務機關支部長植野鐵之助憲兵中校、不幸于去歲十月二十六日逝世、本年十月二十六日爲一週年祭辰午後六時假西本願寺舉行奠祭、並發起于延吉墓地建設追思碑之計畫、碑爲花崗石、三尺五寸方形、五寸高、碑台三段、請吉興上將書以故植野鐵之助君之碑文、並定于十一月中旬舉行除幕式云、

訪日紀念章授與式

【西豐】縣公署、於月之卅日、上午十時在署內、召集科局長、及各校長等、舉行訪日紀念章授與儀式、頗爲隆重云、

大連市商會會長
本屆臨時蟬聯
全體董事會已通過

【大連】市商會全體董事及正副會長、因屆期滿、於廿六日着手改選全體董事、當場由詮衡委員推定一切情形已誌本報、會長席位即於三十日午後二時假該會會議室召開新任董事協議之當時、仍推定、黃信之、安慈民、遲子祥、郭希階、呂彥芳五人爲銓衡委員權衡委員會應根據董事之改選至期滿之董事任權衡委員因之三十餘名之董事、全部得以連任實爲選舉會中所僅見、至正會長張本正副會長劉仙洲邵愼亭由權衡委員會通過、本屆因種種關係不得已而蟬聯不過本期之蟬聯、乃爲臨時任期爲一年、然此種形式上之選擧法、實出市商會會員所預料之外、致常任董事因時間關係未能選出決定由會長指定之云、

內務局派員
調查收穫量

【雙山】縣公署內務局長潘岳齡氏、爲明瞭全縣農作物收穫起見、故特派實業股代理股長、趙佐卿氏、於月之二十五日、由縣出發、赴各區村屯、實地調查、至共調查所得、容訪再誌

省長巡視各縣

【齊齊哈爾】本省趙省長蒞任以來、對於地方興革、力加整頓、不遺餘力、訪察民情、痛癢相關、無微不至、百廢俱興、商民樂業、有口皆碑今爲調查外縣、民風吏治諸務起見、於上月十八日偕同省署秘書三好、趙振聲、并周警正等、乘當日午後十二時列車、赴開通洮南洮安鎭東各縣、實地調查、澄淸吏治、以蘇民困、并各縣日系機關當軸有所諮詢、以期王道之普及云、

黃縣長關心民食
佈告預留食糧
切勿輕糴虛擲浪費

【西豐】縣長黃黎雍、以屬民每屆秋成收穫後、多有不明預算、任意出賣食糧、以供揮霍、及迨來年、青黃不接之時、輒患食糧缺乏之虞、非請官府貸放倉糧、即向大戶重利抬借長此以往、民食何堪、是以欲保民食不缺、須先撙節預留、黃縣長關心之至、特出佈告、以曉諭之、其佈告云
爲佈告事、查本縣農民、每屆夏令、青黃不接之時、輒有食糧缺乏之患、非請官府貸放倉糧、即向大戶重利招借、甚有出賣青苗、以濟燃眉之急者、推原其故、不外乎平時不知節儉、不明預算所致、迨秋收之後、不問糧價高低、盡數用賣、以供揮霍、長此以往、生計前途、何堪設想、本縣長、有見及此、對於預留食糧、曾經三令五申、今當秋成、特再重申前令、仰一般農民收穫後務將明年食糧、預留充足、以後再作他種開銷、愼勿輕糶粮榖、空虛浪費、而依官署之救濟也、除分行外、合令闔邑農民、一體遵照辦理切切此佈云云、

監修道路飯費
製定請求表式

【海城】縣公署、前會通飭縣境各街村、爲關於監修國縣及警備道路飯費事項、但以各村所報紛岐、殊碍考核、玆由縣製定表式、令發各街村、如有是項情事時、應即據實填報、聽候核示云、

營口海邊結氷
較去年晚十三日

【營口】本埠於上月卅日晨較淺之溝渠均結薄氷一層、較諸昨年十月十七日晚結十三日、比常年十月廿日晚結十日、又是日最低氣溫下降至氷點下一度有七、比昨年晚十四日、較常年十月二十日晚十日、自營口觀測所設立以來爲最晚之新記錄、但較大正九年十一月三日、本年之晚却爲第二位云、

救火不如防火
警廳喚起商民注意

【齊齊哈爾】警察廳、爲期策進商民之防火思想以確保市面治安起見、故實施防火週間於上月廿九日、又按戶送發防火標語一紙、令貼於室內以作座右之銘、獲益良多、錄其標語於後、以供閱者之參考、一、星星之火、燒却萬貫家財、二、火爲人生之需品、一旦失於檢點、其爲害甚於洪水猛獸、三、火災發生、多由於不小心、不可視爲天意、四、火災危及生命財產、直在頃刻之間、五、雖有防火救火員莫不如防火患、六、火災豫防、當向婦孺時加告誡、七、堆放柴草、務要躲開爐灶烟突、八、小心火燭、豫防火災、九、任意拋棄紙烟頭、不立刻把火掩滅、便是無防火觀念表現十、防火甚於防賊、火災盛天災、十一、火災豫防貴在時刻注意、十二、烈風之日注意焚火、十三、燒香燒紙須擇空曠地方、十四、火本無情、一時不愼、萬貫家財、化爲灰燼、十五、炊事完畢、務將灶旁柴草打掃乾淨、十六、火災發生時、即用電話一一九號報告消防隊、並最近派出所、十七、本標語單應貼于室內易見之處、以資遵守云、

冀東消息專欄

警官應束身自愛
不得勒索詐財
蘇局長誥誡所屬

【山海關】特種警務局長蘇玉琪氏對僚屬曾迭次誥誡不得在外勒索、苦累市民、並佈告市民、遇有該局人員勒索者、准予指明控告、定予懲處、惟不得挾嫌妄告、致干反座佈告原文如左、出具佈告事照得警察官吏、負責有保護人民、維持地方之責、凡我警官宜如何束身自愛、砥礪廉隅務濬白以持自矢、忠實以待人、萬不可勒索詐財有污職守、有玷官箴、此種惡劣情形、尤宜引爲切戒、乃聞本局職員、竟有在外勒索詐財情事、當經詳細調查本局便服稽查偵緝部份、實不免有觸犯之者、業將該員懲辦、立即開除、除嚴厲誥誡一般僚屬勿蹈覆轍自貽伊戚外、合亟佈告闔境商民人等、如遇警察人員、有勒索詐財者、准其指名控告究辦第三者直接向本局長告密、以便秉代保守秘密不爲宣洩姓名、至使給怨於人、倘望各自安心、本局長爲愛護商民保全警察起見、不憚明查暗訪、實事求是、對切曉諭俾衆週知、但亦不得挾嫌誣告、致干反座、言出法隨、共各凜遵勿違、切切此布、

大虹橋有匪刧路

【唐山】趙富有年二十八歲、大名人於二十二日晨、由本市去趙各莊作工、行至市北大虹橋、突遇匪徒攔路、將趙某携帶棉被一條、皮包一個、內裝鈔洋一元有奇、完全被匪刧去待匪去後、趙某急速返唐至本市喬屯、警務四分局報案請求嚴緝匪徒、該局據報後即派巡官汪玉田率領長警跟踪追緝、至市北大虹橋近捕獲嫌疑犯一名劉恩貴、即帶局訊辦、據供豐潤郭各莊人現任該村鄉長兼校董、不認爲匪作案等情、該局據供後遂備文轉送警務總局訊辦云、

大東新厦落成

【山海關】大東公司、建築新厦、於土木大工業經全部告竣、於二十六日、舉行落成典禮、並於下午六時設宴招待各界蒞場參加者五十餘人、杯盤交錯、頗極一時之盛云、

縣署將召開
冬防會議

【灤縣】本縣新任縣長王嵺章氏、蒞任伊始、對於冬防、頗爲注意、又以縣境內鐵路公路之交通尤關重要、特手諭警團人員一體認眞出勤、不得懈怠、又爲取得愼密聯絡計、將於日內召集各警團官長舉行冬防會議、屆期警團官吏、全體出席云、

平谷縣長易人

【唐山】冀東政府民政廳公佈平谷縣縣長黃容惠調府、另有任用、遺缺委由王霽光氏、暫行代理聞王氏昨已赶赴平谷縣政府履新、黃前縣長已準備辦理交接手續云、

籌辦粥廠

【唐山】唐山士紳鉅商、每於冬季、必籌欵開辦粥廠、救濟貧苦人民本歲經政府撥欵數千元、幷得紳商之協助、開鍋數月、活人數千、本年秋收豐歉不一、無法生活者頗多、更有早日救濟之必要、聞一般慈善家、爲求早日寔現計、正向各方接洽中、本年更有鉅欵撥出、救濟貧民云、

警務廳長
蒞雙視察

【雙山】十月三十一日上午十時、奉天警務廳長、當由胡縣長、北村參事官、隨員蒞雙視察率同全體職員及各界首領法團等、均齊集於協和門外歡迎、該廳長到達後、與歡迎者答禮、遂即入城、直到縣署少憩後、即開始視察、於午後三時視察完畢、即行離雙云、

貧民福音

市內巡迴施療班
實行免費醫療

【哈爾濱】哈爾濱市隣保委員會、爲救濟市內無錢醫治病症之同胞起見特擬定市內分區巡迴免費施療、玆將其地區場所誌之於下、
△香坊、場所在慈善救濟所一日、二日、十七日、十八日、
△南崗、場所西市場小學校三日、四日、十九日、二十日
△顧鄉屯、場所顧鄉屯小學校、五日、六日、二十二日、二十三日
△北新、場所北新學校、八日、九日、二十四日、二十五日、
△太平橋、場所太平橋小學橋、十日、十一日、二十六日、二十七日、
△松浦、場所財務處松浦分所、十二日、十三日、二十九日、三十日、
△水上、場所馬船口學校、十五、十六日、
以上各日均由午前九時至午後二時、免費治療、凡有病症之同胞、可前往醫治云、

領館辦公時間

【龍井】在龍井間島日本帝國總領事館、以如左之變更辦公時間、自十一月一日起、至來年三月卅日止爲實施云、
自午前十時起至午後四時止、但土曜日(星期六)至午後一時止、

預防虎疫
實施注射

【遼中】縣滿日當局鑒及各都市縣鎭虎列拉傳染病流行、蔓延各地、爲保障人民生命防患未然起見、近由省方運到大宗防疫藥品、及注射液飭發縣立公醫院、於上月廿四日起由該院主任李靑山率同該院男女大夫等、實施市民及城內各級學校生徒等注射、一般市民經各該管警廳通知前往注射異常踴躍云、

【又訊】縣長參事官等對於虎疫預防傳染、惟恐侵入縣境蔓延爲害、於十月二十四日同時命令發表飭令公醫院主任李靑山氏酌派醫官多名分赴遼陽瀋陽毗連之小河北鎭、及小新民屯各要塞臨實施旅客檢查澈底預防消毒、以免侵害云、

大迫主任顧問
來延視察駐軍

【延吉】吉林第二軍管區司令部主任顧問大迫大佐、爲視察間島駐軍于二十六日午後五時十七分到着列車抵延、下榻旅邸、二十七日視察駐軍畢、即于同日午後五時十七分乘列車歸吉云、

澈底實行防疫
梨樹縣署擬定對策

【四平街】梨樹縣警務局、松尾首席指導官、鑒于近期大連、塘沽、奉天、日本內地、及隣境之雙山、遼源等地、均有發生、深恐本縣侵入、亟應嚴重警戒、努力防範、澈底實施、以防疫病傳播、當飭保安股長葉慶棠、擬具如左記事、通令各警察署長、查照認眞辦理、以期萬無遺憾、玆將預防對策錄之於後、
一交通遮斷及望診實施
對縣境接近双山、遼源之遼河渡口、均行實施交通遮斷、停止擺渡、並於火車站、自動車停車場、及來往旅客必要場所、派往警察官吏、望診檢查、倘有患者發生、即行隔離、爲適宜之措置、
二接客業者、須嚴重檢查、
各該警察署、對管內於左記從業員、應施行嚴重檢查、於必要時、得取其健康診斷書、以防傳染、如發生時、應立即報告、以便預防、(一)興行場、(二)旅店、(三)澡塘業、(四)飲食店、(五)鼓館業(六)理髮業、(七)菓子類(八)屠夫及賣肉業、(九)鴉片小賣所、其他飲食物營業、
三飲食物施行檢查消毒
凡對於魚貝類、蔬果及其他飲食物等、均應施行檢查消毒、以防傳染病之發生、
四檢病戶口調査
各警署派員、協同保甲應施行檢病戶口調査、如有患傳染病者發現時、立即報告爲要、
五消毒及淸潔之實施
各警署對于管內公衆聚集處所、施行消毒、並督促一般民衆勵行淸潔大掃除
六醫師漢醫醫士等、均須嚴守報告之義務
各警署管內醫師漢醫醫士等、倘遇傳染病發生時、均應嚴守報告之義務、即時報該管警察署、以便預防
七對於鼠蠅類之驅除
各警察署、對于管內民衆曉諭勵行驅捕鼠蠅、及其他易傳病菌之虫類、以防傳染、
八飲料水之改善
依本年五月十三日、梨警衞第一〇七號、關于水井改良構造之件、澈底勵行以防污物穢水浸入、而防病患、
九對于一般民衆之個人衞生
各警署對管內民衆、均得禁止飲生水生食、如有胃腸及感冒疾病、務使早期治療、以防蔓延及於傳染性、並對個人衞生之勵行
十對于保甲團員、予以防疫訓練及指導
各警署對保甲團員、得不時訓練指導、使其貫澈防疫知識、而爲預防之協助

警隊肅淸匪患

【興城】巨匪孫玉田、約三百餘名、出沒無常、爲患已久、而建昌縣被害尤甚、於十月廿二日、該匪潛入建昌縣亂坮子溝地方、企圖侵入縣內、幸事前經軍警預爲防止、並由興城縣警察隊六十名、協同討伐該崔符小醜、正如黃口小兒竄匿無跡、從此建昌縣、商民安堵、重現太平景象、洵爲興城縣警察隊所賜也、

佳期至新婦猝亡

【齊齊哈爾】本省龍江縣屬、城東南、馮屯農人梁某之子、經媒妁之言、於前年訂本市東榮市街、住戶王鐵金之女爲妻、今梁某以双方子女、至結婚年齡乃商妥女方、擇吉日迎娶、男方出帖請客、女方亦籌備送嫁、而新娘忽於佳期忙迫中、身染時疫、當即請醫調治、均不見效、女方急告于梁某令伊另改吉期、侯女病愈再聘、而男方以請帖已出、諸物皆備、未便再改、故對女方聲稱代病迎娶、女方亦同意、詎料至期新郎迎娶至中途、即接到女方之報告新婦猝亡、現正籌備入殮、請新郎不必前往故一般娶親者、乘興而來、敗興而歸、

詔書恭錄會盛況

【大民屯】縣署爲謀靑年學子對於詔書意旨有深刻之印象、以作將來處身行事之法則起見業於客歲十月四日舉行縣城各校詔書恭錄會　玆爲各校普遍計、擇村立各模範校次第舉行本街兩級校於月之二十日午後二時、由縣署李科員監視下、隆重舉行、參加學生高初級計四十人、錄畢由監場員評定等第、計取高級部曹福海張淑文、初級部楊紹芝回興武等四名、當授給獎狀獎品、以資鼓勵云、

縣長參事官
赴六區宣撫

【双陽】縣長鄭孝達、同柴崎參事官、安井指導官、趙總務科長、牟實業股長、卜於月卅日、赴本縣六區放牛溝保管界、伊瑪河岸監視鮮人耕種稻田開闢引水溝、幷實施宣撫工作使人民澈底認識時局及縣政發展云、

保甲預算會議

【双陽】縣公署經縣長參事官主席、於上月廿七日、假協和會館、召集全縣二十一保正副保長開會、經理官、內財警務局長等亦均出席、對康德五年度實施街村制度、預算項目有所討論、計自午前十時開始直至午後五時方散、將會議表決之草案、修整呈省後、再行辦理云、

協和會事務長
赴各縣宣撫

【三江】前自肅正工作實施以來、各機關派遣幹員、奔波勞碌、各方宣撫、成績頗爲圓滿、隔昨本省協和會三江省本部事務長古田末二氏、偕同部員少松加藤二氏、以及省署他各機關幹部、於是日午出發首途勃利縣、再轉依縣等處、實施協和運動、始宣撫工作、以期民心安眞意、往返預約三週間、澈底覺悟新國家博愛人民該處民衆、得此一番宣撫必安居樂業云、

學務股長繼任有人

【九臺】縣公署敎育局學詹鳳竇、轉新京地籍整理局、已誌本其後任已決定由同局之學股長馬鴻德升充、該股長後任、則由縣城日新街兩小學校長楊永維升充、該氏皆精明强幹、學識宏富此番就任、實適材適所云

高法院楊院長
今日到哈

【哈爾濱】經中央之決哈爾濱高等法院長、以齊齊哈爾高法院長楊禨楷氏昇充後、高法院王祝三書記官長、月之一日赴齊齊哈爾、接廳長赴任、聞該廳長、約三日即可到哈視事云、

韓大臣回里講演

【金州】經濟部大臣韓階氏、回里省民務會長曹冠甲氏、特請臣講演、爲使一般民衆澈瞭解時局、並得知皇軍遠在華各地節節進攻、莫不利、聽講者極爲動容云、

新任副參事官視

【泰康】泰康縣公署、任副參事官、田武夫氏、已奉命調轉克縣公署、所遺副參事官一由龍江省公署、屬官、八靖彥氏陞充、該氏已於月二十九日、到任視事矣云

招考僱員揭曉

【西豐】縣公署、以選才起見、特於月之廿七日午九時、在署內考試臨時收僱員、業已考試完竣、示揭曉、玆誌錄取各員如計郭振聲、張國英、高德業成桐、徐中和、盧盛英六名云、

上水道竣工
開始給水

【海城】縣公署爲建築水道現已告竣、於三十一日、即由縣公署長、參事官、各科局長、各股長等齊集小南門裏上棟下、舉行上水道竣工式、儀式頗稱隆重、於十月一日、開始給水云

于巡捕調歸本署

【旅順】管內營城子會派出所、巡捕于來德、現奉上峰之命、調歸旅順警察署高等視察係勤務、遺缺由本署內勤務巡捕張瑞金接充云、

次長派員慰問省長

【三江】于省長前因政務失和、乘飛機赴哈療養詳情業誌本報、玆省松田次長爲慰問省長以探視計特派佐治國境科科長攜次長之慰問書並附品若干赴哈慰問、約於日內即行返省云、

文藝

童年的幻滅

（洪白旻）

童年，在我以前的眼裡是活潑，天真，美麗！

我常喜歡擁在小孩子裡內學着他們的活潑，天真。有時，從那裡也得到些心靈的慰藉。

不錯，小孩子生活是美麗的，他們眼裏的世界無處不披上一層薄薄的金衣，小木馬，小火車，在他們的眼裏是和人一樣有生命，紅色的大汽泡會自向天下飛，他們也相信裡面有仙人躲着，就連花蝴蝶，他們也相信是『梁山伯』變的，也許會說話呢！

小鳥在樹枝上跳着，他們看了有意思，自己也跳着；見小貓在他足旁撲捉地戲弄他的衣角，他會坐下來，慈愛地撫着貓說『阿花，不要這樣玩皮啊！』

童年，在人生旅途上是最有趣最生動的一頁，可是，我現在對它也幻滅了！

我那一次，我到朋友瑞那裏去。

朋友瑞是一個矮矮個子的中年人，他有五個孩子。五個裏面我最喜歡的也可以說是最聰明的那個麗生，見我來並不像往常的高高興興撲過來。可是事實，他今天應該很高興的，她媽今天又產了一個白白胖胖的小弟弟了！

『唉—』第一聲是我朋友瑞

『唉—』第二聲却是九歲的麗生了。

朋友瑞的嘆聲只不過在我心頭微微的輕叩一下，第二聲麗生低低的嘆聲却像鐵錘那樣的在我心弦上重擊着一般我感到廣漠的深劇的隱痛了

『啊，麗生，你爲什麼也嘆氣啊？』

沒見麗生回答，我扯着她的小手又重問了：

『你歡喜多一個弟弟嗎？』

『不！』

『爸爸說孩子多多，養不活，要把我們送了一個：現在又生了弟弟，不是爸爸更養不活了嗎？

她翻了翻黑而亮的大眼睛

『又叔叔，你說，爸爸眞會把我們送出一個不？…』

空氣像突然的緊張了我心裏也像突然的更覺痛摸摸麗生的頭，我自己也不知道該怎麼回答？我像感到一個什麼東西幻滅了的。

當我離開朋友瑞的家我心裏的感覺，與前大不同：一童年，在我的眼裏已不是活潑，天真，美麗，青青的佈滿了大地。

朵朵的桃花含着笑在開放絲絲的垂楊隨風在動盪，這是黃鶯在柳枝上啼，好像說：『春天到了』！

她（一）

（曾兆升）

在這飄搖柔蕩東風的季節裏，

夏是濃濃地，濃濃的溜進了人寰，

夏之神，設下了佳筵，在慇懃地，歡送那被棄的殘春，春之殘骸，是偷偷地，消失在陰濃的樹稍上，晚風送來了，隔際姑娘七根絃的悠韻是充分地，陶醉了她這棵處女的心靈，她是無聊地，邁着散亂步武，走入了沉寂的小園，忽而由牆外傳過來一種嘈雜的音響，她只是默默地，咀嚼着它示予的心緒，在這淒涼空擴地，小園裏，底確她是迷離了，她不懍悟現在置身於何處，她又好像是一個迷途的羔羊，忸怩地在這裏婆娑着，這當兒她的思潮，是不停的…洶湧…澎湃，起伏着，最後她又走到園西的小河旁，這當兒的河畔，除了寥寥地，幾個漁人而外，別沒有什麼人了，河西岸的白鷗，與水中的小野鴨，是呀呀…的叫着，叫得非常的悲苦，在她們旁邊的那羣小野鴨，差不多都縮着脖蹲着，有時用她那扁咀，在翅上抹一抹，忽而又有幾個白鴨子，在水上漂浮牠尾巴的後尾，扯着條三角形的水線，有時牠還探下頭去撈一撈，牠眞是異常的高興：…啊！

地上綠草，是勃勃地，舖滿河岸，當微風吹來的時候送來了非常的一股香味，是非常清淡，非常好閒，她是順着河岸走，看着水影，踏着軟草，聽着鳥歌，聞着香味，她這顆純潔處女的心靈眞是靜的安閒極了，但是她總是有點說不出的苦悶，在腦海中縈繞着，

蔚藍的天空，罩上了微微的幾片白雲，那一輪紅血的太陽，在與高層樓頂，做甜蜜的接吻，它的四週，圍滿了錦繡也似的彩霞，這當兒澄清的河水，與美麗天光相反映，另有一種神蜜的佳趣水紋中波動着，引誘人到那神秘的所在欣賞自然景物的美。

她低首又望河中的倒影—在心靈兒，是一幕一幕地，電影般排演着那可留戀而偉大的往事……

『唉！我現在由高小卒業了，至於過年我是否能升學這是個很大的問題，若是依現在形勢看，恐怕過年是絕對不許我再念書了，並且他們時常說，『現在的女子簡直一點廉恥也不知道，以致於敗壞家風，現在就是一個頂天立地有孩有男子，都受淘汰，他們的女子，無須說更不能有好的出路……』她這樣想了一回，這時她那腦海和心扉裏，塞滿了煩惱的愁絲，

她不知不覺地已經走到她家了，當她步進屋裏的時候室中一切……都彷彿替她唏噓。

◇……◇

她的二媽是在北坑上坐着見她走進屋來，遂帶着一張氣昂昂的面孔，向她問，

『…！你又那…去…來的』

『我到小園散步來地』池答

『才…貞…找你…家去』她二媽說，

『啊！那這…去！』她問，

『你去也怎麼…』她二媽說

她得到了，旨意也似的允許於是在她這顆處女的心弦裏，只是樂得不停的酬勤着因爲她也好久沒到貞的家中並且上次她到貞家裏，貞母告訴她，要與他父商量商量，讓貞與她在一起念書，她這想的想了，她以爲貞母給她說了，所以她很不一步就到貞的家，她是深恨她步邁的小—走的慢。

她帶着一副勝利的醫面，步進了貞的家中，她抬頭顧室中的一切，俱本着猙猙的心靈，睜着兇惡的大眼，在帶着一張輕蔑的面頰，冷笑她的傻氣—痴心

貞的母親出去做事去了，這當兒屋中只剩貞自己了，她是孤孤地，很感覺得無聊貞見她來，急忙下了床，她因爲問事心急，還沒等淑貞坐穩，她就開口問道，

『上次你母親，與我辦的事，怎樣了！』

『唉！你父眞是財迷，他不肯拿錢讓你念書，她說女子念書，是無用的，若是有攻你的錢，不如多給榮起（你弟）幾個，好壞是個男子念好了，能興家立業，女子是臉朝外面的人，將來………』淑貞向她若樣說，

她聽了這話後，她那顆勝利的心靈，忽而被涼水澆頭般的，急急打了個寒戰，她只是呆呆地視着淑貞，一言不發，貞也呆了半天，帶着一張苦悶的面孔，替她唏噓。

◇……◇

流水的哥哥，負着天眞爛漫孩子也似的光陰，像風馳般地去了，一剎那間，夜是濃濃地，濃濃地湧進了人寰大自然界中的一切…俱沐浴在無邊的黑海裏，她陶醉了，是靜悄悄地，咀嚼這黃昏時的風味，她抬起頭看那西山傍零亂的彩霞，在一剎那間，一片片一抹抹的消失了這沉寂的古道上，獨婆娑着她那一條瘦長的影子，那一輪皎潔的明月，漸漸地爬上了東山尖，那一幫一羣的繁星，在晶瑩盡力和月姊爭光，啊！這時的明月啊！繁星啊！照碎了在歸途對影徘徊她的心靈，絲絲縷縷的愁情，都在這夜深人靜的當兒吞吞吐吐地流露出來了，悲哀的往事，早的層層密密的互相依戀着，偎抱着，更『興風作浪』引起了無限波紋她感嘆着她的人生太可憐了在這紛擾的人寰裏，找不到絲毫安慰的回響，唉！在我這人生中，不知多嚼才能流盡傷心的淚。

她到家，她父母已經俱熟睡了，於是她就是默默地上了床，但總是『輾轉反側』難以入夢，最後又被絲絲縷縷的愁思繫住了她那顆少女的心弦，只是不停的擅抖着，……以後便抹糊地，步入了夢鄉了

光明之神，趕得那黑暗之夜，飛也似的走入無何有之區了，太陽又是懶洋洋地，升上了東山，這時的她，早就被她的二媽叫起來了—做早飯

她侍食完了早飯，想要和她父親說她要念書一事，但是—終了因爲胆小沒有勇氣而未說，忽然她心中又生了個巧道，對她父親說，

『爹！昨天貞母親，請你今天在家候一會…並讓我去找她』她說完後，就往外走去：

今天她去的正好，若是晚一會，貞的母親，就出去辦事去了，她見了貞的母親，就把她來的意義說了，於是貞母也就隨她來了

貞母進屋的時候，她父是在南炕坐着，貞母遂對她父說，

『啊！您早安啊』

『啊！你來了』他說，

貞母於是就坐在她父對面的炕上，她拿過了烟，貞母在吸着說：

『您今年地畝長的不錯？』

『不大離，有三四垧坐水地』。她父答：

這時的她，見貞母總是不往她身上說，把她急的了不了，她那兩支晶瑩的眸子，只是注視着貞的母親，那副笑哈哈的面頰，這時貞母又說，

『淑珍（她）過年還　念書不？』

『不的，女子念書是沒有用』，他答

『………』

◇……◇

伊看這情形，她父是鐵心了，於是她就跪在她父親的面前，哀求着，結果她是獲得勝利的旗幟了，她眞大樂而特樂的了，不了她從此以後，更加努力，雖然現在，在家多幹些活計，但是我現在正青年的時候，多幹點也沒有什麼關係，況且過年又要上遠處去念書，她每這麼一想，她總是非常的愉快：高興……啊！

◇……◇

年關在人們的眼簾，一晃便消失了，與我們遺下的印象—送舊迎新的觀念

燕子飛來了，在一般農夫的面上，是掛着絲絲的淺笑遠山也笑了，也不知她們是歡迎燕子的飛來，還是歡迎春光呢！

她自從得了她父親允許她念書，所以她越發努力，壁上的日曆，被光陰引誘得，只是一頁頁…的減少了

她和淑貞預定的日子—考學校。現在快到了，於是她就和她父親說，

『爹！我和貞……要明天……考學校去』

『你！……去罷』她父答，

她聽了她父親的話，是非常的快樂，於是她帶着一副微笑的面頰，又向她父親說

『爹…錢……？』

『啊！錢……榮起還沒有……你還……』她父答，

她聽了這話，她那顆處女的心靈，是深深地失望了，唉！此刻的！靈魂的呻吟，心弦的悲鳴，都具做她平日受她二媽揶揄的成績，她父親這次的推託，她明知是她二媽的撥佈，但是…她在這種形勢下，又不得已的，去哀求她的二媽，當她走到她的二媽屋裡，遂帶着一張苦笑的面龐說：

『母親！我和貞……明天……考學校去』

『你去呸！……榮起：錢還沒有！…你爹有錢……你念：…還不好…』她帶着一副陰鬱的面孔向她說：

『那麼！我……不去……了！』她說：

她說出了這一句話，她那純潔的弱小的心靈，早就要碎了，她這時泉湧般的眼淚早就要奪眶而出了，但是因爲她來是求她二媽的允許她去念書，所以這時無論如何的難受，她只是勉強的忍耐着，希冀她的乞求不致，於失敗，於是她又帶着一帶傻笑的醫面又說：

『母親！那麼……我……不去』！

『我看也是，有功夫…學點針綫活…』她二媽答

她看她後母的形勢，是絕對拒絕她的念書，這回她的酸淚，可再也忍耐不住了，爲避免她後母看見：於是她就默默地，退出了屋，她回到了 她自己的屋子，她只是不理一切…的嗚嗚哭着頭部深是深埋在雙手裏，忽而又勾起她的還懷—思想起她生身的老母，現在計算起來離家爲人傭工，已經有數月的間隔了，唉！母親！你不想孩兒嗎？你忘掉了孩兒嗎？…她自從這次哭完之後，是每每在午夜的甜夢中，夢見她的母親歸來，當被五鼓晨鷄啼醒的時候，她總會摸着枕邊一片濕，這是她近幾日夜裏，幻想美夢的結晶。

◇……◇

今天她母親眞的歸來了，這回簡直把她樂的手舞足蹈有不可思議的神秘的愉快：……高興……啊！

她在這一剎那間，把已往的事情，都告訴給她母親了第二天她母廢了好多的時間和話，結果她父親才許可她去念書，

今天她和貞議和好了，一定明天遠行，所以今晚——把一切…東西都整理好了第二日早晨她自己拿了包袱她母親拿了行李和貞同往哨口走來，伊在未娶她二媽的時候，她總是離不開家，這次她的走，不但不感覺痛苦，反而到快樂：起來了。

車站，上了火車，火車是慢慢地，慢慢的蠕動了，她隱約地，隔着窗子往外看，火車旁的風，是非常的大，那國道旁土堤上的小草，是和那柳樹伴舞着，道上的行人見，（未完）

晚來閒話

玲子

A

小窗下秋雨洗滌着靈魂。
是誰家的琴歌陣陣？
我一個——只我一個，
怯聽秋虫的評語吧！

B

西下的太陽，
——含羞的處女，
靜靜的交給山坡吧！
黃昏掌着半暗的旗，
——無出路的掛起。

C

有些厭倦了。
卸者！
牽走驢兒吧！

我要補好心原上的瘡痍，
——被春意踩躪過了的大地。

D

春來也遲遲，
給世人均分吧！
我怕有人苛苦你。
這人間空虛的，
從沒有一個人諒解過失意的風情，

E

有：
好的吃，好的玩，
你心所想的，並不是我須要的。

F

那嗎！我怕死板的人生。

收起鑼鼓吧！
童年已經葬了。
青春在墳地裡失聲的哭。
金風飄香，落葉凋零時節嘍！
李花盛—的白髮不 久長哪！

G

淡淡的燈光，
濃濃的心火。
尋思過：如絲的往事，
心靈——小小的，
孤獨的在生路上棲宿。

H

開着窗子，
閉緊眼睛。
黑夜的刺客迅速的來吧！
——帶着利双不游疑的到這裡來。
但是——可不要傷了牆角的小動物們。

I

不懷念着岸上，
岸上有人在催：
『到另一個天地去吧』！
倦乏了追向目的：
——這巨風浪裡的旅船。

J

墨的長衫，
蓬蓬的雲鬢，
模糊裏看不清模樣兒。
等我，把靈魂封寄給哥哥
再繼續趕上那幽長的路。
．—於海外—

小春的岡邊

島崎藤村　燕譯

風輕，沒有雲，在溫暖的太陽中，走出屋外看看，日光簡直眩惑眼睛一般地耀耀着。要靜靜地明白地眺望不可能，走向蔭的地方又有點冷—蔭處呀。冷，光呀是可懷慕的呵—這高的寒冷與溫暖之交合，這麼快樂的小春天氣呵。

這麼的日子之某一午後，我走向小諸街後赤阪的田圃中，那邊，有傾斜的岡連續着，田與田之間有石牆。我把身體移向乾枯的草堤上面去眺望着。最善於準備的農夫，已把收穫的事弄好了。近處的田裏，如高堤一般地堆積着刈了的稻，還有打了谷子的蒿草並列着。兩個結丸髷頭的女人，一個農夫在一起工作着。

男的，看來是雇來的。戴着鳥打帽，青色綴袖，是小作人的風度，仰承女人的鼻息在做着谷的袋子。周圍的田面，除這一家在野工作以外，看，到其他的人。

一個戴着舊釜形帽，提着一把黃菊的男人，在田圃土道上走來了。

着。

『呀！吃一口服吧。』叫釜形帽的和鳥打帽的男子靠着石牆在吸烟。兩個女人在一壁談話，一壁工作者。

『金！眼睛怎麼樣，——那就好了——』呀：那就……』這麼的女人的聲音也聽到了，我正在想在野外白光中送着生活的人們，沒有想聽進去地傾着耳朵。轉眼一看，田畦上放着『莎笠，下駄（木鞋），辦當（盒子盛的飯菜）等包包的東西。男子們燻着的煙草的煙在日光中作青色。

『再會，那麼靜靜地工作吧，』戴釜形帽的人走了。

鳥打帽的農夫，執着鍬在田裏的土上開始勤着。女的二人在交換地播谷子打着稻子。雇來的男工。並不認眞地工作，稍微做一做即把鋤頭當做手杖撐着，茫然地望着我這方面。

岡邊是光的海，黑的土，不規則的石牆，黃枯的桑枝畦草，田面上堆着的乾的新草，最望向遠方。是森林之梢，充溢看小春之光。

在我的眼界裏面又來了兩個人勞働了，一人在田之中用大鍬竭力地起着土。這個是高而瘦的年青的農夫。

在高牆是上方，枯草的茶色裏面，顯着半身在打着谷在遠。隱隱地可看這個男子的態態一上一下。槌打的聲音好像遠處的砧聲一般。

午後三時過了，我步向赤坂裏去的田圃道。

那時候，乾田側的柿與雜樹內的雀羣。啡啦啡啦地叫着鬧着。刈取了的田面上，馬上有青色的麥芽長出二寸許了。

想着背後走來了很急的下駄聲，馬上站住了，即聲見一個小孩的聲音，在向 面的石牆的方面呼叫，一看，在茶色桑園隔着的地方有親子二人在急急地收穫着。小孩子是通知送茶來了。世上比信州到人還愛茶些的很少呢，我想這小孩子又跑出來了，看來親子二人很愛惜時間的樣子。母親的方面在拚命地拔着稻穗，兒子在不休息地轉動着 做整理 運送的事。雖然離得很遠，冠着手巾着母親的身手在伸縮，兒子是穿着襯衣，向後勤着，這樣的姿勢都可看到。

那小孩子說了這麼一句話我的喉嚨也乾起來了。

想歸家喫一點濃茶，走原路回來。

斜斜射 來的日光 帶着黃色。不由地又作遠近的眺望崗的對方有數十的雀子飛集了，但馬上又飛散了。

保君之肺

即保君之健康

兜安氏潤肺藥水止咳藥片（原名補肺聖藥）

能助閣下達到此目的

仿單函索即寄　藥房均售

其香清

其味美

真美妙

真可愛

還是他好

哈德門

君欲聰明作大事致富乎

世謂人之智愚各自天賦若由科學觀察適得其反蓋機靈之智慧寓於康健之身體而康健之體質可由衰弱者以改造果爾神志淸爽心如止水體力充足作大事猶烹小鮮耳致富如立竿之見影古云生財有道斯之謂也保衛爾乃近今最新發明內含最名貴成分多種對於改換體質驅除病魔健身補腦增加血液固腎强精益智壯氣等凡能致人康健各元素無美不臻且無不功効卓著故能口碑載道各國醫博士及衛生局所樂爲推獎者

（滿洲帝國全國各商埠各大藥房商店均有出售）

保衛爾

神效牛肉汁

奉天大西邊門外一九五號　電話（二）三一八四番

總經理　英商　和記洋行

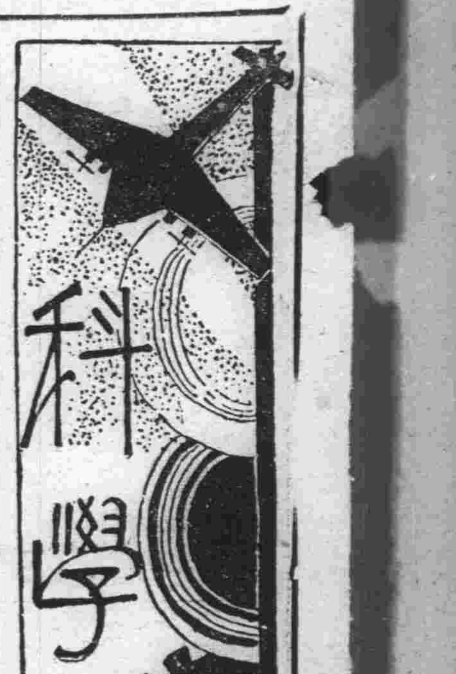

碳素的循環

(彭年)

炭素與人生及炭的化合物，曾於上兩次分別講述其大概，但炭的範圍頗廣非短時間所能詳述、茲再將炭素的循環、及炭素在人體內之功用概述如下

二養化炭爲植物的生命、因爲花草樹木所需要的營養分、除由土壤中吸取以外、尚須由空中吸取二養化炭氣由葉子都分吸收後、分離其中所含的炭素和氧素兩種氣體、而以炭素與水素化合、即成爲炭水化合物、但是氧素對他沒有用處、所以仍舊歸還在空氣中、水和炭素相遇、加上同化作用、於是就造成一種物質叫作蟻醛、後又經過變化而造成葡萄糖、由葡萄糖又變化成爲澱粉、葡萄糖除供給植物本身營養外、又以所餘的儲存於另一部分變爲澱粉、如土豆、地瓜、山藥等等都是。

但植物吸收二氧化炭是在白天、白天吸炭氣呼出養氣與動物適相反、動物無論在晝在夜、永遠是吸養氣呼炭氣、所以空中的養氣炭氣得以調和不絕。

如吾人的呼吸、物體的燃燒、生出二氧化炭、被植物吸取、同時植物又放出氧氣、氧氣又被人和動物呼吸、及燃燒之用、這是一個例、又如植物體內的炭素、生成各種食品、如澱粉脂肪蛋白等供給動物飲食、至最後、從動物體內又放出炭氣、回入空氣中又被植物吸取、由此即可證明植物所製成之物質、被動物所分解、分解後復供給植物吸收、如此循環不已謂之炭素循環、

此外、如物體的腐壞、醱酵、等等、亦能放出炭氧氣

人體與炭素

人體除了骨骼一部分爲礦物質的石灰和鹽等等外、其餘如血液中的血色素肌肉中的蛋白質、和脂肪都是有機化合物、並且都是由多量炭素變化而成、

人體所需要的炭素多是炭水化合物炭水化合物是人體重要營養素之一、他是澱粉和糖質的總稱、他對於人體能夠發生體溫、限制蛋白質的消耗、所以人們的食物除了鹽不含炭素外、其餘一切的食品如米類麵類、蔬菜等、都含有多量炭素的、五穀雜糧、其主要成分爲高級炭水化合物而成、米糧中的澱粉、入到胃中、和胃液起化學作用成爲糖質、然後由消化器官吸收、肉類由粗纖維和粗蛋白質等主要的分而成、這些成分都是含有炭的素、蔬菜鮮果等等、均含有多量炭水化合物

此外如嗜好品的紙烟、葉烟、鴉片、亦均爲多量的炭素有機化合物、

除了吃的以外、就是人造絲綢以及其他許多的化學製造的日用品、多數是經過炭素的變化而製成的、

照此看來、人們的衣食住無一不與炭素有關係、換過一來說、就是沒有一個能離開炭素的、那麼炭素與人生的關係眞是很重要了、完

宇宙線的正體

宇宙線這個名詞了、不分晝夜自上空落下來、看不見的光線有一種絕人的透過力人體可不必說、金屬亦不必說、不論什麼都能透過、可以通到地中或深海數百米達實爲一種驚異的事實、且現代科學尚未能說明其正體學者最最注意到宇宙線久存在的、是此世紀當初的事情、最近五、六年中世界學者競相向此宇宙線注意、從事許多研究、現在宇宙線已成爲科學界的寵兒、

今日名之曰某某『線』的、光線、X、、拉任姆所出的雁馬線等、同屬於電磁波、即無線電波之本體、陰極線、陽極線、或比達線、以電子並伊洪的高速度飛來和屬於物質的二種、宇宙線也是一樣的線、其特異的惟能是驚人的透過力這點頗似X光線和雁馬線、

但非這兩種線所可比較宇宙線的強力、普通平均比較、最強硬的雁馬線、還要強數十倍、一耗平方可透過五十基羅格蘭姆的東西、又可透過五百米達厚水的層

探知宇宙線方法

發見宇宙線者爲德國愛爾司特爾、格德兒、從外部有全不受影響設備之箱中空氣之伊洪化、今日察知宇宙線之存在、亦用此種方法、但其實箱中、亦有依箱放射性物質而來之線、以伊洪化者地球上空氣一立方耗中所生出之伊洪、平均十乃至二十對內、約有二對是來自宇宙線、

聽宇宙線聲音方法

依妙拉伊洪數器、每一次伊洪化時、利用其中之放電若連續着擴音器、便可聽見砰、砰之聲音、又可以和電信同樣寫在紙上、依此方法可以知道宇宙線之數量、但最近的方法、是把烏爾遲雲霧函中所生出之伊洪、撮成宇宙之影片、藉此可知道宇宙通過之道路、

以上三個方法、是知道宇宙線存在之方法、各有其特徵、今日三種方法、皆同時使用、依此等方法、可以知覺到的宇宙線、並非本來之宇宙線、不過祇爲第二次的、是依宇宙線衝突而來之線、本來第一次的、尚全不能明白

『宇宙線』之分布上下

宇宙線之分布上下、已如前述、以依宇宙線之伊洪測定、便可知道、比加爾教授等之成層圈探險、也是爲此上爲自地上至廿八基羅米達下爲水中二百三十米達之深海、皆有其存在、又岩鹽坑等深三百米達之坑道中、亦有宇宙線、即依正確判明宇宙線之上下分布、可以知道宇宙之硬和透過力、

再看宇宙線在地球上之分布情形、赤道附近約減少十四%、自緯度五十度附近至兩極、差不多沒有什麼增減又地上一個地方、分別測定自東方來者、與自西方來者有的緯度自西方來者、略爲多一點、此爲暗示正粒子的帶電比較多一點之意思

關於宇宙線之時間的變化以前與恒星時有關係、認爲銀河昇至天頂時、宇宙線亦隨之增多之觀測、實屬錯誤今日柔軟的宇宙線明與太陽有關係、宇宙線硬的、在時間的上是沒有何等變化、完

石炭的化學研究

(上)

假若我們走進了煤倉屏息凝神、斜倚着鐵鍬、向煤堆睇視時、我們所看到的不過是値若干元一噸的黑壓壓的一堆、但在美國丕特斯堡城一個叫做『煤礦工業的鄭格蘭場』的實驗室裏、有一個人能夠從一塊平常的煤炭、給你看到許多幾乎令人不能置信的奇蹟、他也能夠對你解釋爲甚麼人們給煤炭起一個叫做『黑鑽石』的諢名、這個人就是蒂亞森•雷因哈特博士美國鑛石實驗所的研究化學師、又是世界上研究煤炭和與其有關物質在顯微鏡下之構造學的權威、在他的實驗室裏、這位『煤炭世界的福爾摩斯』、能夠解釋『黑鑽石』的神秘、使專家們能夠更明白煤炭的構造和牠的最經濟的應用法、

我們若想得知他的工作之情形、我們可以看見他對於『波海特』煤炭的研究、這是一種深棕色的煤炭、乃得自蘇格蘭的波海特鑛、多少年來專家們對於形成這種煤炭的植物之問題、實在不能解決蒂亞森博士也曾在顯微鏡下將這種煤炭的剖面觀察了幾百次、但是他尋不出一點線索來、這些標本完全不含有任何與其他煤炭相同的胞子或木質的細胞、

煤炭根本就是由植物所形成的物質、一天、當蒂亞森博士觀察一個從澳洲帶來的海藻的標本的時候、他發現他好像在顯微鏡下曾經看過和這種海藻有同樣構造的物質、他猛然記起以前、曾困惱過他的『波海特』煤炭、因此以前的疑問便立時解決了經過了一番更深入的研究後他證明『波海特』煤炭是幾百萬年以前的海中植物所形成的—這種海中的植物、在有史以前和今日在澳洲生長的海藻、是同屬於一類的、

在遠漠的史前時代、自然將沼澤中的植物逐漸成了今日的煤炭、經過了若干年後這種植物漸漸地因爲受了菌類、黴菌、昆蟲和氣候的影響而變成腐爛、最後則爲岩子所埋伏、受了壓縮後而變成富有炭的物質、這種物質含有小量的氫、氧、氮和硫在今日我們稱之爲煤炭、

煤炭中的『炭』和鑽石與石墨中的『炭』是一樣的、但是我們稱煤炭爲『黑鑽石』是不十分對的、因爲除了『炭』外、煤炭還含有他和鑽石相同的原素、其實、煤炭不一定是黑色的、在顯微鏡下、我們有時看到牠是紅色的、褐色的或黃色的、

蒂亞森博士和他的助手時常用一個普通的圓鋸從一塊煤炭切下一片薄的斷面（圖三）、以便在顯微鏡觀察牠的顏色和構造、他一個磨擦板代替普通的鋸片、然後將牠裝入一個箱子內、以防止煤炭的細塵向四處飛散、他將那厚約半英吋的煤炭片磨光、使表面上的紋痕都可以移去、其次、他將那煤炭片修飾了一下使牠適合一塊一吋寬、三吋長的顯微鏡玻璃片、將牠和玻璃片黏牢後、他先用一個粗糙表面的水平旋轉輪、其次用一個有細砂石的旋轉輪、最後用一個磨刀石、次第的將牠再次的磨光、到了那個時候、那塊煤炭已經變成非常的薄、甚至連普通的光線也可以透過牠、

最後、他將那片煤炭用很細的鋼玉砂作最後一次的磨光、那時那片煤炭的厚薄約有千分之三至千分之五耗

蒂亞森博士的製煤炭標本玻璃片的方法、已經爲世界各地所採用、無論任何一種的煤床、很少是從頂層至底層含有同樣物質的、所以想調查一個煤床含有多少種不同的煤炭、我們必須在顯微鏡下觀察各層煤炭之代表的斷面、

從顯微鏡下我們可以看到煤炭幾種使此不相同的特性煤炭中有三種最特別的物質牠們的名稱是：ANTHRAXYLON• ATTRITUS 和 FUSAINAN、在這三種物質中以THRAXYLON和ATTRITUS•比較重要、至於FUSAIN不過有小量存在煤炭之中而已

ANTHRAXYLON 包含有木質部分的化石性的遺物如史前的樹木之根、莖、枝是也、以肉眼看來、這種物質不過是許多黑色光亮的線紋（有時有一吋多寬）、但在顯微鏡下、我們可以看出這種物質、不是黑色的、而是美麗的深紅色的、

ATTRITUS 是一種植物的混合物、牠包含有上古時代各種的植物、牠不似ANTHRAXYLON那麼的有光澤、在顯微鏡下、我們可以看出牠的顏色是暗淡的和灰色的、與深紅的顏色互相錯綜着、

上面所述的三種物質之發現、雖然是十分稀奇的、但是還有一件事比較更爲有趣這件事就是在顯微鏡下從煤炭的標本探尋古代胞子與花粉的存在、

原來在幾百萬年以前、美國的產煤區域如本薛維尼亞州、歐海歐州、西維喬利亞州等地都長滿了熱帶的植物、這些植物是生物界中最簡單的、那時的氣候溫煖而潮濕、地面上還未有花木、鳥類和較高等的四脚獸、植物的生殖不靠着種子、至於牠們的生殖所需要的媒介、有下面的兩種：（一）花粉、（與今日菌類和羊齒類植物的胞子相似）（二）大量的胞子、

這些胞子幾百萬年來、保存在壓緊的炭塊之中、在顯微鏡下我們可以看到牠們是黃色光亮的微粒、在煤炭的標本中、牠們可以算得是最美麗的、同時也是最重要的、因爲從煤炭中的胞子的內容我們可以決定該煤炭的種類、現在人們已經發現了二十五種胞子、因此煤炭的分類方法、比以前進步得多了

假若胞子在煤炭中的數量很大、牠們可以影響該煤炭的性質、牠們不僅可以增加煤炭燃燒的價値、並且還含有大量的黑油和其他的油類美國地質調查雜誌發明了一種檢定油的容積之方法、他們所用的儀器爲一個設備有顯微鏡的鎔爐、當煤燃燒的時候、專家們可以在旁邊用顯微鏡觀察、當溫度上昇的時候、我們可以看見煤油慢慢地從細小的黃色胞子流出

最近、科學家們正研究如何可以從別種的植物遺留（如木質的細胞）來分別煤炭的種類在煤炭的斷面中、紅色的ANJHRAXYLON的綫條常常可以很清楚地表現出細胞的構造若將這種細胞和今日的植物細胞、在顯微鏡下比較一下、（未完）

四百萬年前的生物

距今四百萬年前稱爲白堊期，在這時期內恐龍生物雖尚存在，爬蟲類的霸權已漸消失，其中最顯著的爲三觭龍，圖中如豕式樣的即是，因牠額上有兩大角，鼻端又突起一小角故稱三觭龍，此外又有禽龍如圖中一個頭和身體前部上升的，另外有一種恐龍英文名POLACANTHUS 背上有兩行刺護衞，大飛龍翱翔空中，有齒鳥大部份時間費在水中，以上各種生物在白堊期中最爲普通，哺乳類此時尚未繁盛，

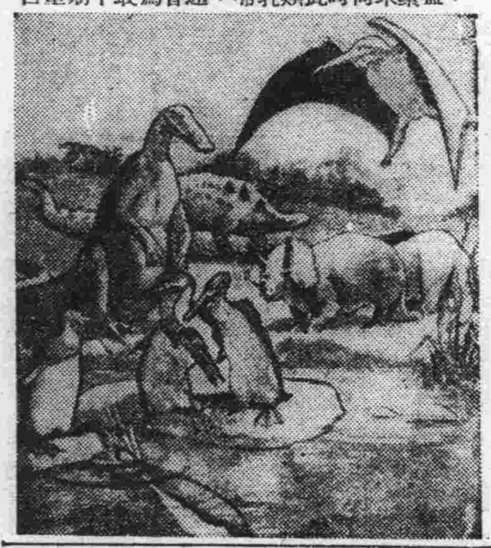

科學能造生命麼

靜毅 (下)

可以在離絕對冰點以上幾度的溫度里生存、例如把牠們暴露在液體空氣里（攝氏表負一百九十度）、經過了約六分鐘、還能活着不死、

第四種說法、是最有希望的牠說生命的開始、是於由錯綜複雜的化學作用、在地球幼年時代所盛行的非常情況之下、自然產生出來的、當主張這種說法的人設想、當大汽里含着二氧化炭和阿摩尼亞的時候、這或者能產生一種膠狀的炭化物、這便是地球上最初發生的生命了、

法國有名的大科學家巴士篤、在一八六〇年做了一貫的試驗之後、他斷定在現在的情況之下、生命祇能從有生命的生物里產生出來可是我們用人工的方法來重復實現幾千萬年以前、地球上所盛行的情況、是不是就會自然的產出生命來呢！這種事情不用你說科學家們早已試過了！從這種試驗里所得的結果眞是可望而不可及、老是在吸引着人、

△生命的特徵

生命究是什麼東西？我們把現在的一切生命加以研究之后、發覺一切生命都是從單純的物質、創造出復雜的物體來的、當然囉、一般人都知道生命是生長變大的、那末、生命怎么會生長呢、這就要談到所謂『光化作用』、那就是說叶子藉了日光的力量、來製造出糖和膠狀的有机物來、草木的每一隻叶子里、都做着這种工作、于是生命便漸漸生長變大了、用最近的方法來分析之後、發現地球上的一切生物、都必須要依靠這种方法來活命、比如說我們人吧、人是光線裏、經過長久的時間、就會生出一種一炭醛和糖來了、不用紫外光線、就是平常的日光、只要用金屬來接觸、例如用炭酸鎳來接觸、也可以很快的生出一炭醛和糖來可是、活的細胞里含着許多比糖更重要的物質、細胞自身的主要要素、便是一种複雜的氧混合物叫做類似蛋白質的東西、

現在、我們已經知道在太古時候的海洋里、必定含着像阿母尼亞這一類的氣、因此、貝蓮教授又在他的二氧化炭溶液里、滴上幾滴阿母尼、重復來做這個試驗、結果、除糖以外、還生出各种有機物質來、用了更複雜的手續、貝蓮教授和菲休博士兩個人、都眞的造出一些簡單的類似蛋白質來、

別种複雜的有機混合物用了一種化學品叫做醛的東西、人類也能創造出來了、在太古時代極熱的熱力之下也許這種精會自然的變成和炭和而存在的、

這些試驗是多末的有趣啊這完全是靠了人類的智慧和極精明的操作、才創造出來的呢、

△人造生物出現

談起生物來、那是一個非常奇怪的東西、就是一個最下等的生物、也是一座令人驚愕的複雜的化學實驗室、牠們之中的每一個組織、是常和其餘的細胞一致的變化着、最奇怪的、是牠們能保持力的平衡、這使得細胞可以適應環境、常保持一致的變化、

其次是一個活細胞能勾貯藏力、這會引起生長和生殖作用、牠還能吸收簡單的和牠本身完全不同的物質、來做成一種結晶、這種結晶和牠本身一樣、而是唯一的生長物質、

倘若連最簡單的細胞、也有這些主要的特性、那末、要想用人工的方法來創造生物是不很有希望的了、

可是、一個非常有趣的人造生物、由法國南特地方的斯梯芬遜、李特克博士創造出來了、李特克博士用硫酸銅做成一種人造種子、當這些種子播種在動物膠和亞鐵輯化鉀的溶液里時就起了一種化學作用、發出芽來了、於是、有一個管狀的枝、生到水面上來、長出薄薄的叶了、很象荷花的叶子、這象童話中的神仙故事似的、人竟能創造出生命來

飯河道雄先生著 定價貳圓五拾錢

實用日語完璧

（菊判布裝五百九十八頁、送料十一錢）

忽九版

本書將日本一切語言悉蒐集成卷殆無遺漏且全卷皆以華語譯日語備携此書一卷則於商務游歷考察諸大端凡一切應酬之日語無不備載全書、分爲七編、曰豫習編、曰說話標準編、曰平假名編、曰問答標準編、曰會話編、曰編習題譯解編、曰單語編、是也、此書素通日語之華人諸公與精通華語之日人諸公悉協同編成而校正嚴密爲益頗多、

日本文法精義

堀越喜博 淺井周治 先生共著 定價九十錢 （送料六錢） （菊判洋裝二百二十六頁）

忽重版

學外國語者、須先確實文法的基礎、把握其言語之本質、是最爲緊要矣、本書是爲達成此目的、基於多年中國人教育之經驗而編著者、

（一）本書爲中學校、師範學校、商業學校及公學堂高級程度等用之日本文法教科書並自習日本文者編著者

（二）本書爲擬日所刊行（日華對譯現代日本語會話文法）姊妹篇而編著者、而主選語、對照日語而以日本文說明全體、且以古文現代文、或北京官話一一對譯之故不但利中國人習日本文法日本人習華語、華文、亦頗有益者也

日華對譯 最新日本口語文典

服部宇之吉博士閱 淺井周治先生著 定價參拾錢 （送料四錢） （四六版一〇九頁）

一、本書即爲滿人教育之各種學校日本口語文典教科書及一般研究者自習用書編纂者、

一、文典之教授其要點明確務使印入學生之腦海爲緊要、故努力簡明、

一、本書置重點於品詞篇而文章篇即簡略至於日本文之成文及共用法則與滿洲國文類似之點甚多、故不詳說亦可也

一、本書之目次（音韻篇九章）（品詞篇上下廿四章）（文章篇三章）

最新刊

現代日本語會話文法

堀越喜博 淺井周治 先生共著 定價八十錢 （送料六錢） （菊判洋裝二百三十四頁）

著者堀越先生、東京帝國大學文科出身之俊才、而從事日本國語教授已有年、淺井先生夙卒業國學院大學及東京外國語學校嗣後就學于中華民國立北京大學、盡瘁中國人教育前後二十餘年、爲斯界之宿老兩先生痛感中國人學習日本語之缺陷在無適當會話文法書、特著此書、此書已蒙許多學校爲教科書或自習用書而採用、初版忽售盡其大半乃實於斯界有絕大反響矣、欲速修日語諸公請從早購一本、

忽八版

唐木歌吉 盧緒恒 兩先生近著 定價四拾錢 （送料四錢） （菊半截二四一頁）

實用日語讀本

凡我滿人均有練習日語之必要人但初學日語苦無良書今有（實用日語讀本）文法極其懇切、詞句極其流通、由淺入深、置諸座右、洵無師自通之本書也本書假張李二君爲主人、網羅其自抵東京至畢業歸國、共間種種實際之會話二十餘類、使讀者於誦讀之際、逸興環生、於不知不覺之間、熟諳語言、且依前後之連關、自悟得其語義與語味、火速購買、萬勿失此良機也

○內容▲會話篇二十五類▲日本音字表▲異字同讀表▲拗音表其他▲發音圖解▲北平話音表

最近刊

中谷鹿二先生著 定價五十錢 （送料六錢） （四六判洋裝二百七十頁）

簡易日語會話

忽三版

啓者本號爲便利華人研究日語及文法起見、特請本埠關東廳華語講習會囑託兼雜誌華語主幹、中谷鹿二先生、編輯華人專用簡易日語會話一書、先生曾任青島守備陸軍翻譯官之職、精通華語對於中華風俗人情研究有素、此次應本號之聘、窮推其索蒐集長、歷時頗久、姑成此書、內容豐富、會話適宜且對於「ァ・ァハ」等之用法、解釋猶爲詳盡、有志研究日語者手此一書勝讀萬卷、本號爲薄利多售起見、定價從廉請君試購讀之、方知言之不謬也

發售處 大連市浪速町一三八番地 振替貯金口座大連五五番 大阪屋號書店 支店・旅順・奉天・新京・京城

鴉片 嗎啡・海洛因

迅速戒除斷癮新藥

嗎類斷癮

嗎類斷癮・與衆不同
奏效特靈・絕無弊病
用忌鴉片・立見效功
嗎啡類癮・斷除尤神
萬試萬靈・名醫齊稱
世界第一・戒煙聖藥

總發行所 大連市山縣通七 藤澤友吉商店
前製造所 植村製藥所
現製造所 協和藥品洋行

膠合板大廉價

吉川商會

精選材料 優良廉價

木材部 電話三－五六九四番 新京老松町七番地
家具部 電話三－五六九五番 新京老松町十番地
大連出張所 電話二－四七三五番 大連市能登町七〇
哈爾濱出張所 電話四四〇七番 中央大街一六二
本店 東京深川區富岡町

存貨豐富 地板片 免收送費
膠合板 家具用乾燥各種板片
菲律賓木材 水曲柳及其他各種木材

一角、五分

一粒三百米

【國力第一】含有營養素八種之多、所以給你們的糖菓、要以牠爲最合適！

北京·天津通信

調查市內小學生數目
改正教員待遇
十一月起月薪一律四十元

【天津】津市市立及私立各小學校、自奉教育局飭令後均已先後開學授課、但因受事變影響各校附近住戶、多遷徙移居、以致各校學生額數、較前大減、市教育局、爲設法整頓起見、特印製學生調查表 分發各校自即日起逐項塡寫具報、以資查核該局又以市立各小學校教員之薪俸、向不一律、少者三十五元、多者六十餘元、相差實屬懸殊、現爲取平等待遇起見、已將各校教員薪俸劃一、每人每月薪金一律四十元、該項辦法決自十一月份起開始實行云、

警局整頓房捐

【北京】北京市警察局長潘毓桂、鑒於全市警餉、胥賴房捐挹注、而歷任局長對房捐之徵收、雖曾屢經縝密改良但與一般平民仍多不利、徵捐警士恒因徵收不力、有被黜情事、玆爲澈底整頓房捐並改善徵收手續、在一方旣可使房捐有確切之數額、另一方面並未使住戶增加絲毫擔負、同時更可使徵捐警察不致代人受過之原則下、已制定辦法十項、俟呈請市府照准後、即可施行云、

津市建設需費極鉅
擬承用前市建設餘欵
當局刻向銀行界洽商中

【天津】方加意維護、地方平靜各商業亦形繁榮、故津市建設、實爲目前急務、前市治安維持會雖發表建設計劃、奈以全市商民人等方遭兵燹水災之禍損失不貲、一切均陷於經濟恐慌之現象、如再行加捐徵稅、實予人民增加痛苦、因此該會屢次公佈豁免各種苛捐雜稅、一時商民無不感戴、但市庫因此大感拮据、建設計劃雖擬妥迄、未能實現、玆該會昨特與工務局局長劉玉書氏、面洽一切、據劉氏聲稱、本市建設處欵甚鉅、現爲補救燃眉之急、惟有先從事修理即此需欵約百萬元云、維持會委員長高凌霨氏以前市政府曾向銀行界商用有津市建築借欵百萬元、雖已用去一少部、尚有多數餘欵未行撥付昨即由該會與銀行界商洽對於該欵仍行繼續以資應用、所有不足之數、再由該會設法籌化、銀行界以該項借欵仍用之於津市建設、關係本市市容甚重業已有允意、再行繼續商洽、該欵即可續撥如該欵接洽妥當、本市建設工作即行開始、約於明年春季即可完成云、

恢復妓女檢治所
開始檢驗病毒
患病妓女勒令停業就醫

【天津】事變前津市本有妓女檢治所之組織、但成立之初即逢事變、遂無形擱淺、刻以市面平靖、娼寮事業漸盛、治安維持會以南市一帶下級娼寮妓女多不講求衛生病菌極易傳染、乃積極恢復妓女檢治所、特令該前任所長王楨仍行繼任、王氏奉委後、當即前往視事、對於妓女檢驗爲當前之急務、況時疫流行、預防各疫病傳染尤應加以注意、刻已擬妥檢治辦法、即於十一月一日施行提前開始檢驗、開所方第一步檢查辦法、即對於患染時疫及毒症之妓女、決勒令暫爲停止營業、由所方負責治療、一俟痊後、方可繼續營業、

特一省立女學
請求復課

【天津】本市特別一區之特一省立女子中學校、因內部設備完善、各地負笈就學者頗多、該校原有女生數百名自事變後校務即告停頓、學生亦行綴學、現特一輔治分會主任王士林、以該校數百名女學生、多數仍寄居於津市、自停課後、各生均感無校可投之苦、該分會爲救濟是項失學青年起見、特呈請輔治總會轉函教育局、對於該校應行設法救濟、務俾早日復課、俾資數百青年學者不致徘徊岐途、輔治總會據呈後即行專函教育當局核辦云、

如何保持汽車的清潔？
這裡有幾種方法（下）

（寅）發火塞——輕輕旋下後、把周圍的油汚揩淨、以免電流隔絕、火塞二尖端、可用柔布蘸火油輕輕刷淨然後用英尺量空隙處、是否仍爲三十二分之一英寸、如已更動、可校正牠、

（卯）滑油杯——把剩餘的滑油除盡、滑油杯旋下、用火油冲淨、再檢視細眼有否阻塞、用細鐵絲輕輕通過、

（辰）化油器化油器清潔的時候、引擎必須在行駛狀態把油門稍閉、使多量空氣流入燃燒間這樣一來、因爲空氣速率的高超、使油管內汚物冲淨、不過這樣的清潔法效驗不佳、并且發生排洩的氣體、使試驗者感到不快、現在新式的化油器上、都裝有空氣清潔器、經過相當時間後、可把這清潔器取下、浸入火油中、刷去積垢、就可應用了、

（巳）油箱——油箱經過若干時間後、底部每有堆積物存在、阻碍汽車行駛二百里後、應當把油管內剩餘的汽油、通通除掉、再用急流的汽油、噴入四周和細管內、務使垢汚除淨、

（午）散熱器——散熱器內最易堆積沉澱物、因爲普通的自來水內、都含有若干硬性、例如鈣類鹽等等、因爲溫度的變更、每使這種東西沉澱、往往發生阻塞的現象足以使汽缸發生危險、清潔的方法、先把散熱器的兩端開放、用急流的自來水從一端射入、使內部的堆積物隨着水流在他端流出、收到清潔的目的、

（三）附件清潔法

（甲）車輪及車胎——車輪常常接觸地面、最易積聚塵埃、清潔的方法、可把車輪軸稍稍擱起、使車輪能夠自由轉動、用清水在周圍輕擦不易除去之垢物、可應用火油摩擦 車胎橡皮部分、最好用硬毛刷和水刷淨、車輪上的螺釘、切勿輕易移動、否則使內部的制動機發生障礙、修理很費時間、此點不可不愼、

（乙）蓄電池——蓄電池的兩極、應時時保持清潔、使輸電流暢、兩極可時時用柔布蘸少許火油輕擦、然後少塗『凡士林』使不生銹、鉛板應用日久、就會銹蝕、那時就非更換不可、

假使要清潔鉛板、那麼可把它取出用清水（最好蒸溜水）冲淨、必須在潤濕的時候放還原處、

（丙）車前燈——車前燈外部玻璃、很容易把柔布擦淨但內部很難清潔因爲內部的返光鏡很容易損毀所以在燈蓋除下後、最好用預備好硬紙套把燈頭罩住、以免塵埃飛入、動作務求輕捷和謹愼、（完）

民間情歌　推磨

推推推、磨磨磨
推磨成麪蒸饃饃
蒸一個給公公
再一個給婆婆
剩下一個藏籃內
待到夜晚我郎餓

魔術王後記
孫殿仕　（十五）

正在思想奇怪、又不知海城離家多遠將來回到家去一定問個明白、忽聽李先生問話於是答說看見了一定是個女子、李先生說、我們走到近前、看看去吧、一面如此說着、一面牽着小掌柜手、向前而行行至切近、看見採取荷花的人、原來就是一同觀看魔術士、平地種花的女子、李先生說、來這揪花來了嗎、女子說、是啊、小掌柜、細看採花女子、雙足爲何浮在水面、觀查多時、方才見着球和孩子、踏在双脚之下、採了幾枝荷花、握在手裡、李先生、揪多少了、你要回去、我們也跟回去、女子說道、一同回去、也好李先生說、方才你說甚麼話了、女子說、我來多時、未從見人說話、你來和我說了、我才說了幾句、那說甚麼了、李先生說、我聽說話、未看見人、既然不是你了、那有外人、又覺話在鼻孔之下、眞也有些奇了、小掌櫃、在先心中、奇字已經不知有了多少、此時聽見李先生、說出奇字、更是奇上加奇、結果、想是魔術王的戲法、也便不疑惑了、少時、那個女子、採安荷花、邁動双足、回到岸上、水面冲起浪花、球和孩子、整個溼了、但是穿着的鞋襪、滴水不沾、安安穩穩、渡過水來平日乘舟打槳、還有浮沉傾覆的危險、還有水珠飛濺身上的時候、這次採取荷花、既然沒有危險、而且沒有澎湃、小掌櫃看了、總覺有些希奇、這種理想、悶在懷裏、等到女子登岸、將球和孩子、由水中提出、李先生說、說了半天、我想你是去採自已荷花呢、你却來這採來、不怕人家不讓嗎、這處是海城縣的地方、荷花是海城縣的荷花、物各有主、你採行嗎、女子笑了一笑說、不僅我個人採他、就是魔術王、也叫我來採的、不是我們魔術王的人、來偷人間來了、現在有人在旁、千萬不要多說、小心生出是非、怪難堪的、（未完）

倔西洋人抬轎
廣東富公子豪濶哉

粤省以富著名者、首推潘盧伍葉諸家、其奢華豪富之軼事、不勝枚擧、而揮霍無度、視金錢如糞土、能爲人所不能爲者、尤以伍氏爲多、粤省伍氏、以經營洋務致富、嶺南富室擁貲之鉅、莫之或過、伍子垣之孫垣孫、一擲千金毫無吝色、如碧月可囊、明星可摘、垣孫更必致之金錢非所計也伍除日常生活浪費無度外、且意氣自豪、不甘稍居人下、每見粤中華人爲西人抬轎者屈指難數、以爲有玷中華體面、意不能平、乃妙想天開、思一反其道而行之自是每赴香港、必物色西人之貧窶者三人、與之訂約、日以若干時間、爲之抬轎出遊、期爲一月、給値數千元、若途中爽約作罷、則罰洋五十倍、三西人爲利所誘、一致應允、同赴律師處簽約爲憑、並請律師作證焉、自後垣孫日坐三四西人所抬之轎招搖過市、並使穿着自製之白色黑邊號衣、敎以高呼抬轎者慣呼之吉手、行埋拖埋嫩文仔、睇嘆碰等口號、所經街市、華人莫不詫爲創見、撫掌捧腹不已、頑童無賴更從而譁逐其後、遂致哄聚多人、圍觀如堵、垣孫顧而樂之、此乃光緒年間事也、

MTCY 今日廣播

上午：
- 七、〇〇 國歌 建國體操唱片
- 七、三〇 格言 先哲故事唱片
- 七、五〇 初等日本語講座
- 八、一五 氣象通報
- 八、四五 建國體操
- 九、〇〇 國樂—唱片—
- 九、一〇 學校講話 公佈各學校令之感想(二)
- 一〇、四五 經濟市況
- 一一、五〇 歌舞曲—唱片
- 一一、五九 時報

下午：
- 〇、〇一 舊劇—唱片—
- 一、〇五 經濟市況(哈爾濱)
- 一、一〇 經濟市況
- 一、二〇 新聞
- 一、三五 演藝
- 四、四五 經濟市況(哈爾濱)
- 四、五〇 經濟市況(大連)氣象通報、經濟市況
- 五、〇〇 新聞、唱片
- 五、二〇 英語新聞
- 五、三〇 兒童時間(奉天)
- 五、五〇 兒童新聞
- 五、五五 中等日本語講座
- 六、二〇 日本語兒童新聞
- 六、二五 （大連）（同第一放送）大鼓—唱片—
- 六、三〇 奉天的時間(奉天)
- 六、四五 哈爾濱的時間
- 七、〇〇 政府公報、經濟市況、告知事項
- 七、二〇 俄國語時間 (哈爾濱)
- 七、三〇 講演 建國精神宣揚週間(第一日)建國精神之概念 民生部大臣 孫其昌
- 七、五〇 舊劇(奉天) 空城計 放送局國劇研究部
- 八、四五 時事解說 楊萍
- 九、〇〇 新聞、經濟市況 氣象通報、明日節目預告
- 九、二九 時報
- 一〇、〇〇 左列特輯送大連 口琴—唱片— 加島之花 連理枝 民歌 集曲 中華口琴會 國樂—唱片— 落江雁、得勝令 萬年歡 鴛鴦扣 千聲佛 奉天自娛俱樂部

東京無線　各種收音機店　電(3)四九二〇・五三八九

新京東三馬路口路北
三友照相館
開幕紀念
大減價
八扣

痔
化痔土龍散　外敷藥化痔膏
主治二十四種痔瘡如各種痔漏肛門破裂大便走血奇痛奇癢膿血常流服用散劑外擦用藥膏痛止膿消可免刀割之苦
奉天大西邊門外南二經路警所西廿六號 張三多堂啓
痔圖說明付郵票四分即寄

調理月經　保健女性

婦科良藥
嫺閥好萌（オバホルモン）

【主治範圍】
（一）結婚期之神經衰弱、月經不順、月經稀少、子宮發育不全、月經痛等。
（二）閉經期之頭痛、腰痛、眩暈下腹痛、心悸亢進、逆上、四肢冷感、耳鳴、失眠等。
（三）乳汁分泌不足或減退、常習流產、姙娠惡阻。
（四）不姙症、不感症。

【用法】片劑每次一至二片、一日三次。粉劑每次半至一瓦、亦一日三次。注射每日或隔日一次、一般皮下注射。

【包裝】片劑（百單位）五〇片 一〇〇片
片劑（五百單位）二〇片 五〇片 一〇〇片
粉劑（千單位）一〇瓦 二五瓦 一〇〇瓦
注射（百單位）五管 一〇管 五〇管
注射（五百單位）五管 一〇管 五〇管

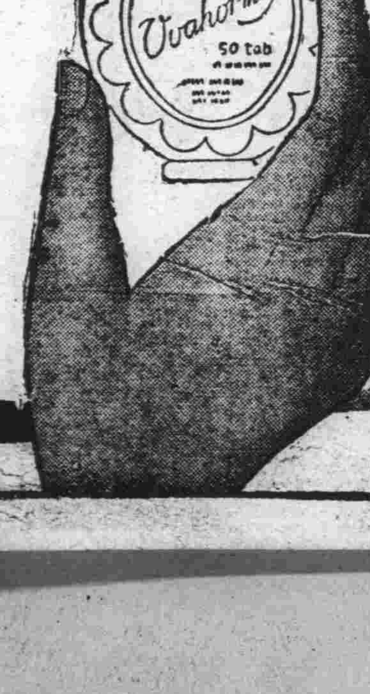

詳細仿單函索即寄
株式會社 武田長兵衛商店
總行 日本大阪市東區道修町
支店 奉天市春日町十三番地
各大藥房均有經售
87—562(O)

（國産カッピークリーム）
嘉皮雪花膏

世界第一美雪花膏
也不知向有這樣好的雪花膏！

世界第一美香粉
香味品質色調都是上乘

嘉皮香粉（國産カッピー粉白粉）
定價 大・七〇 小・四五

採後爽適的感覺
科學的美肌作用
且富藝術的香韻

本舖 東京 田端叢香園

神經衰弱

中年及青年期
初老及老年期

男性生殖腺荷爾萌
斯保買丁（スペルマチン）

神經衰弱、生殖器性神經衰弱遺精、失眠症、憂鬱不暢、記憶力減退、性障碍。
精力消耗、全身倦怠、服務嫌忌、疲勞不堪、頭重、腦溢血動脈硬化等。

斯保買丁是男性生殖腺荷爾萌的製劑、即爲男性生理上必需要的物質、具有鼓勵生機・增進精力食慾・强壯神經・愉快心身・抗衛老衰現象・降低高血壓諸種作用、故對於上記各症、可收顯著效果。

（詳細仿單函索即寄）
本劑有片劑及注射劑
各大藥房均有經售
株式會社 武田長兵衛商店
總行 日本大阪市東區道修町
支店 奉天市春日町十三番地
87—1144(O)

經濟

東棉進出滿洲 在錦州設立二工場

東洋棉花株式會社、預先注目我國之綿糸布之需要增加、計畫進出滿洲中、因頃獲得實業部當局之認可、近決在錦州設立資本金一千萬圓之紡績並資本金一百五十萬圓之織布二會社、因已七萬坪之工場建設地豫定、預定俟明春解氷期起工、明年底開始操業、玆將該二會社之內容、誌之如次、

△東棉紡績股份有限公司
一、本店所在地、錦州
一、資本金、一千萬圓（東棉全額出資）
一、紡錘五萬二千四百錘
一、織機四百五十臺

△福壽織布股份有限公司
一、本店所在地、錦州
一、資本金、百五十萬圓（川口大尺布工業組合東棉共同出資）
一、織機一千六百臺

尚在大阪川口大尺布工業組合、予定今次與福壽織布合流、同時解散

大連秦皇島間 恢復定期航行

大連汽船會社、前因事變曾一度停止通航、現以華北治安恢復、遂定自十一月二日起、在大連秦皇島間、每五日一次、配置定期通航輪船、且山海關天津間、亦自十一月起通行直通之急行列車、甲是滿洲華北間之交通將益臻便利云、

滿洲不動產支社 一日開始業務

滿洲不動產株式會社、係由滿鐵出資、資本金一千萬圓、以現滿鐵參與中野忠夫氏爲社長、其新京支店長一席、已由滿鐵新京支社地方課足立三郎氏就任、自十一月一日、於滿鐵新京支社內開始營業、新京支店、爲業務、庶務、技術三部、支店長以下二十二名社員、均爲滿鐵新京支社土地係者云、

十月下旬 日對外貿易概算

【東京卅日電】大藏省發表十月下旬對外貿易概算如左

（單位千圓）

輸出	一一九、八五九
輸入	八八、八三七
合計	二〇八、六九六
出超	三一、〇二二
一月以降累計 入超	六八八、三五〇

更下旬重要品、輸出入額如左

輸出

棉織物	二〇、六六一
生絲	一五、二三九
人絹織物	四、九六九
機械類	二、八四五
罐瓶詰食料品	四、六九五
絹織物	二、三一五
衛生布製品	一、九三〇
毛織物	一、四五三
陶磁器	二、二一四
棉織絲	二、六六〇
玩具	一、五七一
人絹絲	二、一五一
木材	一、九三〇
其他	五、〇一四

輸入

棉花	六、三七〇
羊毛	三〇
豆類	一、八一三
膠皮	六七八
不纖維	五、六二四
木材	一、五四九
石炭	一、三〇四
硫安	二二五
採油用原料	七七三
油糟	五二四
小麥	五八四
麻類	四二七
砂糖	一、三六三
其他	六四、四八三

電業公司股本 商民担負五萬股

【哈爾濱】滿洲電業公司募集股本一億六千萬元後、經韓大臣、丁大臣來哈向各紳商協議後、而市內道裡外兩商會、曾經決定擔任股爲五萬股每股五十元、必須先期繳納四分之一、兩商會經全體董事六十五名之決議、推舉委員十六名、連日審查、商家納營業稅年在二百元以上者、或房產家年納房地捐百元以上者、均擔任十股該會、十月一日通知各商知照云、

哈市麵粉堆積 約三十五萬袋

【哈爾濱】市內之面粉商、因特產小麥豐收、各工場均積極操工、玆經調查、市內各工場面粉堆積之數量、爲三十五萬袋、玆將各工場之數目、分別誌之於下、

天興福工廠	九五、〇〇〇
同 四廠	二二、七四〇
雙合盛	九、一七九
裕昌源	三〇、〇〇〇
義昌泰	一五、一〇五
成泰益	五一、六〇〇
三泰棧	六、〇〇〇
福康	二八、〇〇〇
廣信	二〇、〇〇〇
其他合計	三五七、四〇〇

松田興銀理事 回京談話

【安東】前赴東京之滿洲興業銀行松田理事、一日正午經由安東、搭乘光號快車回任、在車上談話如左
因非以公用赴京、無可語者、今次發表之滿洲重工業會社設立計畫、愈强化滿洲之統制經濟于滿洲產業以一變化將滿洲之重工業一括經營、由別方面觀之、則爲滿鐵之自然的改造、關於華北金融機構之整備現在企畫院緊急準備中、

新京物價指數 呈上騰趨勢

中央銀行調査十月中之新京生活費指數、因受客月急騰之影響、致入十月、仍有騰無減、其總指數、爲一〇八・五、接此已較客月昂百分之〇、八五、而占本年最高之地位、將此與去年同月比較時、則爲百分之六、二一昂騰、按種目別與客月比較時、則無一種目低落者、均一齊呈上騰之勢、即飲食品費騰百分之一、一三、光熱費百分之〇、九八被服費百分之〇、九三、房租百分之〇、七四雜費百分之〇、四一、然而飲食品費之昂騰、主因小麥價昂、而麵粉貴、並缺貨之白米、與高粱米上騰所致、光熱費則起因於薪炭騰貴、此不僅爲時期使然要亦有特殊事情之缺貨所致被服費因原料漲而始騰、再房租因金物漲雜費因飲食費與交際費上騰、玆將一月以降之指數列左、

一月	一〇五、二七
二月	一〇六、四七
三月	一〇五、八三
四月	一〇六、六五
五月	一〇五、八七
六月	一〇五、六四
七月	一〇五、八〇
八月	一〇五、三二
九月	一〇七、五九
十月	一〇八、五〇

九月全滿重要都市小賣物價指數

經濟部商務司發表＝據於九月中全滿小賣物價調査速報、於九月中全滿主要二十二都市之生活必需品小賣物價總指數、以八月爲基準、則爲一〇〇・二、示〇・二%之微騰、以上年九月爲基準、則爲一〇九・二示九・二%之騰貴、更新京、奉天、哈爾濱、吉林、齊齊哈爾、營口及安東等之七大都市總物價指數（康德元年平均基準）爲一三五・二示三五・二%之騰貴、尚八月對比保合、上年九月對比示七・八%之騰貴、含有前記七大都市之國內二十二都市之各指數、略以同率極爲平穩

次將於九月中物價指數、類別之（八月基準、上年九月基準、康德元年平均基準其變動趨勢之比率示之如次、

	八月基準（廿二都市指數）	上年九月基準（同上）	康德元年平均基準（七大都市指數）
穀類	（－）三、五	（十）四、八	（十）九一、九
蔬菜	（十）二〇、〇	（十）三八、九	（十）八、八
魚類及肉類	（十）三、四	（十）一九、七	（十）三二、三
其他食料品	（十）〇、三	（十）一九、九	（十）五九、二
調味及嗜好品	（十）〇、二	（十）一、六	（十）二三、一
衣料及鞋類	（十）一、五	（十）一一、七	（十）二三、一
燈火燃料	（－）〇、一	（十）四、七	（十）五、七
總平均	（十）〇、二	（十）九、二	（十）三五、二

郵政保險成績優良 有淩駕先進國日本之勢

自上月一日經全滿各地郵局開辦之郵政人壽保險、因以安定庶民階級生活與增進福利爲目的之國營生命保險、頗爲一般民衆所歡迎、甚至於開辦前即有申請豫約者、且因郵政總局事先又曾竭力日助勉管下郵政管理局、郵局等、結果截至十月杪之成績極爲良佳、計訂約件數爲一萬六十四件、保險費爲一萬九百五十圓、投保金額爲一百八十萬五千二百八十三圓即郵政生命保險、係於全國六十都市辦理、其辦理郵局合僻地之小郵局計算、現僅有一百十八局、但自經辦以來、甫及一月、訂約件數乃在一萬件以上、投保銀數在一百八十萬圓以上、以継辦郵局數目之比率觀察、已有凌駕先進國日本之簡易保險之勢、故郵政當局以爲此後隨保險思想之普及、郵政保險事業之前途、定大有可觀云、

龍安森林鐵路 增加輸送力

【延吉】去年度斫伐四十萬石、今年七月正式開通後之龍安森林鐵路、自開始本格的運輸以來、因安圖縣古洞河流域木材運量約達八萬石迄今之總搬出額僅僅四萬石故如此能率、殊難達到預定數量、故近變更過去七噸機關車、改增爲十二噸、同時搬出一千一百石、乃至一千二百石、年內預定完全搬出十五萬石云、

松花江輸送狀況

【哈爾濱】自本年度開江至九月卅一日之間、將哈爾濱船業聯合局全河沿之貨客輸送數量及上年度之比較增減誌之如左

△貨物（單位屯）

哈爾濱移出	六六、七九二	增	八、七六七
哈爾濱移入	四五七、八〇〇	減	三五、八三九
中間輸送	一二一、〇八〇	減	二〇、〇九五
合計	五九五、六七二	減	二四、〇一九

△船客（人）

哈爾濱乘船	一三五、七九〇	增	二、八三一
哈爾濱下船	六四、三三七	減	八六六
中間輸送	三九五、六五五	增	一七、六九六
合計	五八五、五七二	增	一七、六〇一

滿洲電氣事業【十二】

暫將完成有十八KW之發電施設、同時爲調節第二松花江之洪水、且爲開發堰堤下流之耕地、於康德四年一月一日、設立水力電氣建設局爲期速收成果計、對業務勢力推進、同時關於事業計劃之內容、於六月十八日、在第一回水力電氣建設委員會評議後經衆議、其具體的計劃始完全成立矣

水力發電計劃中之第二松花江、即以鴨綠同本流及支流渾江等相合而成者、現已着手建設矣、總之第一次蒙力發電計劃之成否、關係滿洲國開發產業甚重、況此項計劃在滿洲不但爲水力發電之嚆矢且爲東洋第一之大工事、其成效如何、早爲世人所注目矣、

十、需要力

按以上所述滿洲國之電力資源、固甚豐富而得天意、但其消化方面即需要之趨勢如何、亦爲吾人應行檢討者左記各項均爲前提條件、必然的須加以考慮也、

一、滿洲國之產業市水通商國策
二、滿鐵之鐵道政策
三、滿洲國之幣制安定
四、日本內地資本之輸入
五、滿洲國內治安工作之完成

幸而關於此項政策、有日滿兩國政府及軍與其他關係當局間、素加以愼重考究中最近之將來與國情之發展擴充、及民度之向上等、因而誘導各種產業之勃興與隆盛也必矣、負此重任之電氣事業、其黃金時代、當在不遠即可出現、此不但爲吾人所期待、且亦深信而無疑者也（完）

各地商況 十一月二日

匯兌

滿洲中央銀行總行行市

滙上海	（每百元）	九四圓〇〇
滙天津	同	九四圓〇〇
滙紐約	同	二八弗八分七
滙倫敦	國幣每一圓	一志二片
本行產金買上價格		三圓七七
大連滙上海		…
大連滙臺		…

特產

●新京●

●大豆 現貨每鈔票價 定期混合品
開行
十一月卯 五七〇
十二月卯 五七〇
三月卯

●高粱同（上）
開行 安
十一月卯
十二月卯 東

●特產現貨
大豆 高粱 包米

●新京米糧現行

紅糧	一元四	吉豆	三元〇
高粱米	二元三	小豆	三元七
小米	三元〇	稻米	五元〇
粳米	四元二	元豆	二元四

●大連●

●大豆（百斤鈔票價）

帶皮	六六一
十一月卯	六五三
十二月卯	六五〇
一月卯	六五一
三月卯	六五一

●豆餅（一塊鈔票價） 現貨安三〇車 期貨安二五〇車

現行	二二〇〇
十一月卯	二一八五
十二月卯	二一六〇
一月卯	
二月卯	
三月卯	

●豆油（一箱鈔票價） 現貨安一萬一千枚 期貨安十二萬枚

現行	一七五五
十一月卯	一七四五
十二月卯	一七四五
一月卯	一七四〇
二月卯	一七四〇
三月卯	

●高粱（百斤鈔票價） 現貨安二萬十箱 期貨安四萬四十箱

現行	四七二
十一月卯	四七四
十二月卯	四七八
一月卯	四八三
二月卯	四八七
三月卯	

現貨安 二車 期貨安 四〇車

●哈爾濱●

●大豆 開行

十一月卯	四、八五
十二月卯	四、六〇
一月卯	四八
安數	車

●小麥 開行

十一月卯	八、二〇
十二月卯	八、二六
一月卯	八、三〇
安數	安

日用品零賣物價

豆油	二角八	羊肉	三角八分
麵粉	五元	柿子	二角
香油	四角	白菜	二分
橘子	二角四分	茄子	四分
冬瓜	三分	韭菜	一角
黃花魚	一角二	白梨	一角六分
鯉魚	一角	花生	一角六
猪肉	四角	芹菜	一角六
牛肉	三角八		

金銀

中銀收買產金價格（每公分）	三円七角七
上海標金	一一四一、五〇
海關金單位	二四二九五
新京足金每兩	一四〇圓二角
新京紋銀每兩	二圓九角

商品

●大阪棉絲

十一月限	二二一、九〇
十二月限	二二〇、〇〇
一月限	二一九、六〇
二月限	二一八、九〇
三月限	二一八、五〇
四月限	二一八、二〇
五月限	二一八、〇〇

兒女英雄傳 廖經世畫

第二回 沐皇恩特授河工令 忤大憲冤陷縣監牢【十二】

平日這幾個丫頭們服侍、老婆子們伺候、我還怕他們不能週到、都得我自己調停。如今就靠這幾個小子們、如何使得呢？再說萬一得了缺或者署事有了衙門、老爺難道天天在家不成？別的慢講這顆印是個要緊的。衙門裏要不分出個內外來、斷乎使不得。老爺自想想』老爺說：『何嘗不是呢！我也不是沒想到這裏。但是玉格此番鄉試、是斷不能不留京的、既留下他、不能不留下太太照管他。這是相因而至的事情可有甚麼法兒呢？』那公子在一傍、正因父親無法不起身赴官、自己無法不留京鄉試、父子的一番離別、心裏十分難過。就以父親的身子紀講、沿路的風霜、異鄉年水土、沒個着己的人照料、也眞不放心。如今又聽父母的這番爲難、是因自己起見他便說道：『我有一句糊塗話不敢說、只怕父母不准、據我的糊塗見識、請父母只管同去、把我留在家裏』。老爺、太太還沒等說完、齊說道：『那如何使得！』公子說：『請聽我回明白了。要講應酬世務、料理當家、我自然不中用、但我向來的膽兒小不出頭受父母的教導、不敢胡行亂走的這層、還可以自信。至於外邊的事、現在已經安頓妥當了、家裏再留下兩個中用些家人、支應門戶、我不過查查問問。便一意的用起功來、等鄉試之後中與不中、就趕緊起身、隨後趕了去、不過半年多的光景。一舉兩得、不知可使得使不得？』太太聽了、只是搖頭、老爺也似乎不以爲可但是左想右想、總想不出個道理來。還是老爺明決、料着自己一人前去有多少不便、大家彼此都不放心、聽了公子的這番話、想了一想便對太太道：『玉格這番話雖然的是孩子話、卻也有些兒見識。我一個人去、你們娘兒兩個都不放心。太太既同去、太太便沒有甚麼不放心的了。有了太太同去、玉格又沒甚麼不放心的了、可又添上了個玉格在家、我同太太的不放心。這本是椿天生不能兩全的事！譬如咱們早在外任、如今從外任打發他進京鄉試、難道我合太太還能跟着他不成？況且他也這樣大了、歷練歷練也好。他既有這志向、祇好就照他這話定了罷。太太想着怎樣？』那太太聽了、自然是左右爲難、但事到其間、實在無法便向老爺說道：『老爺見的自然不錯、就這樣定規了罷但是老爺前日不是說帶了華忠去的麼？如今既是這樣說定了、把華忠給玉格留下、那個老頭子也勤謹、也嘴碎跟着他裏裏外外的又放一點兒心。』老爺連說：『有理我要帶了華忠同去、原爲他張羅張羅我的洗洗涮涮這些零星事情、看個屋子。如今把他留下、就該派戴勤去也使得。戴勤手裏的事、有宋官兒也照過來了。當日計議已定、便連日的派定家人、收拾行李。帶去家人晉升兩押家人葉通料理家務、家人梁材、大小跟班的三四個人、外薦長隨兩三個人、以至廚子火夫人等、內裏帶的有晉升家的梁材家的、戴勤家的、隨緣兒媳婦、這隨緣兒媳婦、是戴勤的女孩兒、一一並其餘的婆子丫鬟、共有二十餘人老爺一輛太平車、太太一輛河南棚車、其餘家人都是半裝半坐的。大車諸事安排已畢、這老爺、太太辭過親友拜別祠堂、便擇了個長行吉日、帶領家人一行、等起身南下。這日公子送到[illegible]老爺便不教往下再送當下爺兒娘們依依不捨、公子只是垂淚、太太也是千叮萬囑、沾眼抹淚的說個不了

青春腺

『青春腺』爲德國醫界泰斗施泰乃哈博士發表提取動物分泌液製成、經各國醫士在臨症實驗上、認其確能增進精力、改良血色、增加體重、促進食慾及新陳代謝、袪除倦怠疲勞等症而顯有返老爲幼轉弱爲強之功

主治『青年』滑精、記憶薄弱『壯年』陽萎、早洩性交無能、四肢無力、氣虛貧血、房事過度、手淫過度、神精衰弱腎囊潮濕『初老及高年』之腰痛、倦怠、頹唐、耳鳴、失眠、消化不良『婦女』經寒、經閉趕前錯後、行經腹痛、腰腿痛、帶白、不孕、及流產等症、凡有乏嗣之憂者、苟能耐心服用、不難夢占熊羆、洵强精種子之聖藥也、區別男性用、男性動物內分泌製成、女性用、係用女性動物內分泌液製成、

附送 大盒定價五元買一盒送一打五十元、
小盒原定價二元現照五扣只售一元
一打十元

各埠代理列後、新京義和議、中西藥房、五洲藥房中法藥房、大連華泰藥房、吉林五洲藥房、義和議新興藥房、熱河全富興、赤峯道生藥房、美利斯藥房、洮南德應仁、奉天金城藥房、北市塲子崗藥房、江省德泰盛、撫順信仁堂、旅順大德堂、孫合德祥厚、遼陽義和堂、營口中西藥房、公主嶺三合德、義合順、四平街裕發和、海城和發福、瓦房店康德記下九台積昇和、哈爾濱華美藥房、寰球藥房、安東瑞祥泰、陶塲德盛恒、大德元、新京同發合泰和藥房、中興藥房、寶和堂、中央藥房、大生藥房、新亞藥房、赤峯干中藥房、下九台錦和慶、裕豐和、公主嶺義和順、

滿洲國總代理駐新京四馬路口 哈德洋行

淺井万金膏

主治 跌打、挫傷、肩疫、牙痛、頭痛、胸腰痛、風毒、丹毒病、神經痛、風濕痛、疝氣、凍裂

假冒繁多 惠購指明 寶方圖鑑

本舖愛知縣淺井町 森林平賣藥部
獨家經理 大連市浪速町 奉天加茂町 哈埠八站南馬路 新京富士町三 日本賣藥會社

保晒霖布

注意商標 船女家 樂園 長春圖

始於西曆一八八一年 德孚洋行

小学生制服問題

1. 顏色雅緻 2. 永不退色 3. 經穿耐洗 4. 價值低廉

唯保晒霖布可兼而兩儀之

保晒霖 PONSOL

新京東興染色廠

M—14

ラクウン 万年筆

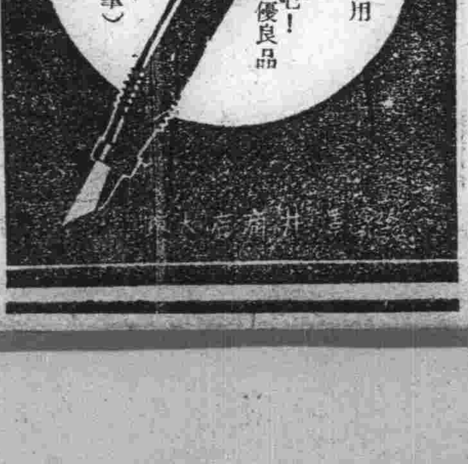

代理

商標 商業登記 發明 公司登記 意匠

事務所新京東五條通三番地（取引所南對門） 電話三一五七七二

前實業部商標局囑託 勳六位 景雲章 辦理士 中根齋

奉天代辦處 商埠地四經路二五・實滕洋行 小西關大十字街北・三益洋行 電話城內二二九八七 中央二二七三九

日滿堂代書事務所

親切・叮嚀・迅速

日滿民刑訴訟 會社設立手續 一般代書 打字印書

山本秀雄

新京朝日通四十五番地 日本帝國總領事館前 電（三）六六八六番

本報啓事

本報新立屯分社長張文學已辭職特委呂華有爲新立屯分社長徐國勛爲經理兼記者特此聲明

大同報社啓

本報啓事

本報彰武分社長辭職改委趙永年爲彰武分社長特此聲明

大同報社啓

集賢莊公寓

新京頭道溝祝町五丁目 電話【三】二三六九

二週紀念特別大減價

新式三層大樓◎房間雅潔寬濶
茶役招待殷勤◎房價格外從廉

急告

新京 SS

三馬路四馬路中間西路

東聚興軍衣莊 附設針織工廠

我的小廣告 人人要知道 証冊雙獅牌 襪子合手套 毛衣及背心 特請名師造 專門織的好 物美價錢小 製造比販賣 決定省不少 請您買一次 穿穿就知道 零售與批發 價錢一樣要 欲求經濟者 特向大家報

協和服專門做家

電話（二）二五四七番

失照聲明

啓者敝本年春耕需款赴縣押照途中馬驚將照遺失壹張係敝先長張國富領名計地五十一垧二畝坐落四區楊樹林甲屯該地前後實與姜慶年四十一垧二畝四分除呈請本縣補發新照外理合登報聲明作廢

農安縣楊樹林屯張萬起啓

大阪商船行輪

●開往門司神戸大阪 開十一時
吉林丸 十一月三日
烏拉爾丸 十一月五日
鴨綠丸 十一月七日
扶桑丸 十一月九日
熱河丸 十一月十日
烏蘇里丸 十一月十一日
大連丸 十一月十二日
黑龍丸 十一月十三日
奉天丸 十一月十四日
吉林丸 十一月十五日
黑龍丸 十一月 日
青島丸 十一月 日

●開往三角鹿兒島沖繩開上
貴州丸 每月三日十八日

●開往天津
每月七回

●船票發售 滿鐵國鐵主要各站各埠日本國際觀光局
▲車船連絡往復票火車減二成輪船減一成 通用日期二個月▲在大連購買神戸門司開往復票時回路運費減二成通用期間三個月
●專屬貨物代辦處國際運輸

大阪商船株式會社
大連支店（電話二•二五二）
新京事務所（電話三•三二六）
奉天事務所（電話三•四〇九）
哈爾濱事務所（電話三•七〇一）

阿波共同行輪

●開往仁川下午
卅六共同丸 十月 日
●開往芝罘
廿八共同丸 九月 日
●開往天津
卅六共同丸 十月 日
本會社代辦山東鐵路及朝鮮鐵路辦理各種運輸一切事務

阿波共同汽船會社
大連市山縣通
電話2•五〇〇一

日本郵船行輪

●開往紐育
長良丸 十一月四日

朝鮮郵船行輪

●開往營口
天山丸 十月 日
●開往仁川博多長崎三角鹿兒島
櫻島丸 十月 日
前記輪船出口時日因天候關係或有更變

朝鮮鐵路各站以及本行輪船經過各口可裝與滿鐵運絡之貨物有上記△記號者純係貨船不售客票並可發行前年運路提單在黃海圖及航海路請近海郵船株式會社大連代理店朝鮮郵船株式會社大連代理店△大連市山縣通一八一日本郵船會社大連出張所
電話2•三九2•六四八
專屬貨物代辦處船票代賣處丸二商會 電話2•六三 各地之日本國際觀光局

近海郵船行輪

●開往橫濱
勝浦丸 十月 日
●開往天津
勝浦丸 十一月五日
●開往長崎鹿兒島
千歲丸 十一月十日
●開往基隆高雄
岩手丸 十月 日

大連汽船行輪

●開往青島上海上午十一時
天津丸 十一月五日
●開往龍口
休航
●開往天津
濟通丸 十一月五日
●開往基隆高雄
山東丸 十一月二日
山西丸 十一月二日
●開往敦賀新潟伏木（載客）
河南丸 十一月十六日
河南丸 十一月六日

大連汽船株式會社
大連市山縣通
電話2七一三一
日本國際觀光局中國旅行社

腎病靈藥 壯力保腎丸

主治形體瘦弱腎虧陽痿精神疲憊腰膝無力滑精遺尿消渴淋濁心神不安驚悸不寐憂思太過勞傷心脾此藥不燥不寒補左尺腎水兼理脾胃少年水虧水旺陽虛之症老年虛損衰敗各病服用此品壯力健腦陰陽協和精髓自固每盒價洋捌角五次服量

肺病効藥 淸金止嗽丸

咳嗽乃最易染患之疾病常爲一般人所忽視豈知咳嗽一症確爲肺病之象徵與身體之安危關係最切本堂有見及此精心虔製專治老年咳嗽青年肺病吐血痰喘肺管支炎肺痿肺癰痰塞悶滿年久咳勞諸般肺經病症每盒三付價洋六角電話二•三八九二號

總批銷處奉天大西關 恒濟堂

（外埠購買自備郵資）分銷處奉天北市場日本站工業區 恒濟堂 代理處列左
（各埠均有代理店）

千金寨信仁堂藥房海城新昌藥房千金寨新華藥房西安縣同聚福遼陽縣旗倉胡同天順祥龍江致和堂藥房蘇家屯泰生玉驛前大連西崗街信誠湧奉天小西關大什字街霍家老藥舖大西關大什字街南德生堂東豐縣廣生堂昌圖西大街愼記藥房哈爾濱西崗義州街趙氏診療所

耳鼻咽喉科專門診療

自午前七時至午後七時

三井耳鼻科

院長醫學博士 三井忠

院址新京興安胡同一〇一號（新發屯放送局拐角）
電話 2—四八八五番（醫院用）
2—一四七五番（病室用）
2—三八三二番（院長用）

（入院隨便應召往診）通曉日語而願爲看護婦者來院接洽

大同報社廣告部 電話二一二〇九六

君患趾縫瘡乎

大概是患的因爲趾縫瘡是一種通常皮患每年此際患者頗多但忍受趾縫瘡之苦實屬不必因爲韋廉士醫生藥局著名家用療膚良藥如意膏善治此症亦猶其善治其他皮患一樣是故君宜即日購搽此膏看其如何迅速而爽適地治愈君患也如意膏既具舊式盛行藥膏之長復經現代醫藥科學之改良增益一經搽用立即開始其涼膚止痛長肉生肌工作凡𤸷𤸷熱癤烈日炙傷皮膚起泡濕疥癬面疹瘡癤割破灼傷燙傷跌損蚊吮蟲螫如意膏治之爽適有效均稱無敵

如意膏各藥房皆有出售或逕向上海江西路四五一號韋廉士醫生藥局函購一切信件可由奉天和記洋行轉上海韋廉士醫生藥局

時疫猖獗！

倘不求防焉能安生！

主治
胃口不開 食積不消
氣急心虛 孱弱血虛
傷寒中暑 時令疾病
胃火氣臭 惡醉宿醉
惡心嘔吐 船車暈醉
頭痛目眩 虫蝕牙痛

仁丹

森下仁丹株式會社出品・總經理處 大連市浪速町 日本賣藥株式會社仁丹部

雙美人牌香粉

雙美人香粉、是現代最摩登的香粉、份子的細膩、粉質的純淨爲任何製品所不及、即配合最新發明之「好蔄」＝身體各機關之內分泌物＝若常用此項「好蔄」配合的雙美人香粉、皮膚粗糙的婦女也能均淨伏貼毫無痕迹、她的香味又文雅又甜蜜有使人陶醉的魔力

雙美人牌香蜜粉

雙美人香蜜粉不但有十分的潤肌香粉之效並有雪花膏之作用、所以抗拒日光暴晒還防止寒冷侵蝕等功效、若常用此項香蜜粉者卽肌膚能成全天然之美貌

衰老之嗣解決此問題只有現代

強壯補劑 勃而興藥片

是整內分泌 正常化之良藥

勃而興
有意想不到的 却病這樣快 是活爾蒙的効力
有意想不到的 頹唐能還少 是活爾蒙的効力
有意想不到的 服後能立子 是活爾蒙的効力
有意想不到的 性交生快感 是活爾蒙的効力

（圖中寫意）

補腎聖藥 勃而興

功用
補腎壯陽 添精益髓 發育生殖 鞏固機能

主治
少年早婚 房勞過度 冷精早洩 陽萎不舉

凡由破身太早、手淫爲害、以致滑精遺精、精冷精淸、子嗣缺乏、交換乏味、性慾苦悶、生趣索然、腰酸背痛四肢乏力等症、可急服勃而興藥片立能恢復健康、添精益髓、誠爲補腎第一仙丹也

●價目每瓶大洋一圓六角

美人嫁於何人

美病嫁於何人青年慾火中燒情不自禁愛美人得美病今凱輯氏空前未有之新發明白濁斷根靈藥

巧拿淋丸

◇能治急慢性淋症
◇能治便白便血
◇能治睪丸發炎
◇能治久醫無效之疚白濁症因內中有三大之聖藥

（一）即純檀香油精 SATNAL （二）沙斐兒 SALOL （三）梅天靈藍 METHYLON ERLUE 此三種藥品均有利尿消毒、又合以殺菌滅高貴藥品製造成丸、百醫百效、萬試萬靈爲各國醫士、臨床用藥皆爲最新最妙良方也、

每瓶國幣二圓

以上二種良藥各省各埠中外藥店均有出售

總發行濱江省 泰華西藥商行